工商晚報

THE KUNG SHEUNG EVENING NEWS
43, Des Voeux Road, Central
HONG KONG
Cable Address 2075
P. O. Box 62

督印及承印：工商日報有限公司
地址：香港德輔道中四十三號
電話：編輯部：弍六七八九　採訪部：二五二五二　營業部：弍四弍九六　廣告部：二弍一六○　社長室：弍五四九五
電報掛號：二○七五
郵政信箱：六十弍號
新聞紙第六五九一號
出紙壹大張售價壹毫

今日天氣
微風，後轉和緩之西南風，除局部時間驟雨外，天色頗好。

柴灣巴士失事兩死十五傷慘劇　詳情載港聞版

剛果內戰再度爆發聲中　蘇聯火上加油謂將採行動

艾克謂聯合國措施令人鼓舞

【莫斯科卅一日法新社電】塔斯社消息：蘇聯政府本日宣稱：如果對剛果繼續發生「侵畧行動」，則蘇聯「將不遲疑採取堅決之措施，俾挫折該等侵畧者。」蘇聯政府謂：「對剛果之侵畧行動，如果繼續進行，與認爲係對世界和平係有危險後果，則蘇聯「將不遲疑採取各項堅決措施，俾挫折該等侵畧者，現時顯見該等侵畧者隨係獲得北大西洋公約組織所有殖民地國家之鼓勵而行事者」。據蘇聯該項聲明稱：「該等侵畧者與其同謀者，爲使到彼等以武力窒息剛果共和國獨立之企圖獲得平行起見，刻正在該國用製造饑餓與破壞其經濟生活之辦法，設法在經濟上將其絞殺。」據稱：蘇聯現已準備考慮對剛果給與「廣泛之經濟援助」。該聲明並謂：蘇聯政府現已準備給與經濟與技術援助，並發展對剛果之貿易關係，而不干涉其內政，與並不要取政治上軍事上或可能妨害剛果共和國利益或主權之其他任何條件。

【羅得島新港卅一日美聯社電】艾森豪總統本日敘述聯合國在剛果之行動，係「最爲令人鼓舞之一種表現」。渠謂：此舉顯示「該世界團體能有效互相合作」。艾森豪總統係在致與迦納總統恩克魯瑪之信函中發表該項評論。該信函係用以答覆來自恩克魯瑪對於美國協助空運迦納部隊前往剛果表示感謝之函件。

剛果卡塞省內戰　戰事正激烈進行

突尼西亞軍隊陷入嚴重糾紛　聯國希望此項糾紛將能寢息

【利奧波德維卅一日合衆國際社電】此間今日消息稱：聯合國之突尼西亞軍隊，在剛果之卡塞省內陷入嚴重糾紛之局面中，消息稱：該省敵對之盧魯亞與巴魯巴兩個部落間之戰爭再度爆發，戰事之劇烈爲前時所罕見。突尼西亞軍隊從卡塞省會盧拉巴展開到該省之叢林區，現正被牽連於該兩部落之衝突中。據悉：聯合國軍司令部誠恐突尼西亞軍隊可能處於一種爲該兩部落控訴其有偏袒某一方面之地位。聯合國希望此種部落與部落間之衝突將能寢息，並盼望衝突局勢將能自行解決，不致進一步對聯合國牽涉入內。同時，在今日下午之記者招待會中，聯合國官方發言人透露：現時「大可確定」秘書長韓馬紹於星期二赴南非之前，渠將不往與剛果分裂之喀加省。此官方發言人並不相信現有準備將剛果轉變爲聯合國托管土地計劃之消息。渠並透露比利時軍於聯合國軍抵達赤道省後，比軍必須從剛果赤道省內之疑寧維等城鎮完全撤退。又謂：聯合國之增援部隊抵達卡塞省之盧拉巴與其維特之後，比利時軍並須開始從該省撤退。比軍現正在剛果之兩個軍事基地重行組編，比利時答允從剛果撤退之比軍一千五百人尚未離開剛果，但此發言人稱：將此等軍隊撤出剛果比利時已經答允儘速。

非怯尼亞領袖湯姆撞車受傷　傷勢雖重知覺恢復

【內羅比卅一日路透社電】非洲怯尼亞領袖湯姆耶氏昨晚因撞車而受之創傷，今日情況好轉，據謂湯姆耶氏已恢復知覺。渠現尚未經X光照射，未知是否僅傷及頭蓋骨抑或腦震盪，但渠之傷折臂肘及全身傷痕甚重。湯姆耶氏爲一路經該地之駕車人發現，其本人及司機秘書在車上均受傷。其時湯氏仍有部份知覺，當被送往醫院救治。湯氏係於星期五自由美國洽商美各大學對東非教育經費問題完畢歸國而發生此事件，現已送入爲非洲人專設之佐治皇帝六世醫院治療。

美參議員惠利警告蘇聯　美不放鬆警戒

堅決反對共黨擴張

【華盛頓卅一日合衆國際社電】美國參議院外交委員會之共和黨參議員惠利今日警告蘇聯稱：在目前之政治運動當中，美國將不鬆懈其國之警備。渠在芝加哥無線電台廣播時謂：「在未來之時日中，吾人必須使克魯曉夫正確認識。」渠繼謂：「此語之意義即謂吾人必須闡明，吾人將如常繼續準備及願意保衛自由之壁壘，不管選舉之舉行。」惠利稱：「吾人必須聲明，吾人是警備而非恐嚇，吾人將繼續有力支持可能改善和平景象之根本政策，並將堅強反對共黨擴張之努力。」同時，惠利促請美國兩政黨及彼等之總統候選人提出「真正問題」，並不可對國家之事業與目的持有偏見。惠利稱：世界和平及增強防衛，減少東西方緊張與產生一種對共黨宣傳攻勢之反攻力等，此皆是競選運動之主題。

大陸人民一條心　展開反共宣傳戰

反蘇殖民地主義者赤色奴役

【馬尼剌卅一日合衆國際社電】據菲律賓國家調查局的證據，中共大陸的反共團體已開始宣傳戰以「力抗蘇聯殖民地主義者及赤色奴役」。據當局稱：此種地下運動名「中國人民反共一條心協會」，已發源在廣州及上海活動。國家調查局的安全股，從廣州寄馬尼剌華僑中學的幾包報紙中，無意發現反共活動的證據。調查局於七月十一日拆開報包時發現有小紙貼於其中一包，該紙有中文謂：「親愛的同胞，過去十年間，中共已殺害多人，其尚生存者則被徵作強迫勞役。但共黨絕不能降服億萬反共同胞的人心，今日我們奮鬥以求生存及自由，我們所有反共人士須同心同德，我們團結的口號是『聯合陣線，與蘇聯殖民地人士及赤色奴役搏鬥』。我們須擴大反共運動的力量向他們表示我們的反共精神。這是達到安全的唯一辦法。閣下一有機會，即將心形符號置於任何地方，因這是反共的標誌，上此標誌人同此心，則共黨佔領地區反共會員必大增，奮鬥吧！同胞！同胞，勝利是我們的。中國人民反共一條心協會。」

加斯特羅患重病　其弟將出任總理

【夏灣拿卅一日法新社電】消息靈通方面人士本日在此間宣稱：在訪問捷克，蘇聯與阿聯後昨日回返此間之古巴武裝部隊長與總理加斯特羅之弟羅爾加斯特羅，可能於日間被請求代替其兄加斯特羅（渠刻正患病）之職位。古巴內閣將於星期一晨開會考慮該項問題。加斯特羅在七月上半月因患有肺病，經已退出政治活動，現時一般相信渠之病勢可能需要在國外施行外科治療。加斯特羅現時在離開夏灣拿六公里之哥芝馬地方居住。據悉渠患有重病，并謠傳在最近數小時內會由多名外科醫生診治。如果此項消息係屬真實，則此舉係顯示渠并非僅係患有肺病而已。

劉寧一在日本發表反美濫調

【巴黎卅一日法新社電】北平電台引述東京消息稱：中共全國「總工會主席」劉寧一，本夜促請日本與中國大陸工會發展各項廣泛之合約與友好交流。劉寧一在東京向日本工會總評議會第十五次定期大會發表演說，謂中共與日本工會與工人之密切友誼，將獲得進一步加深與發展。據稱：「中日兩國人民和工人之間有着深厚之友誼和友好相處之共同願望，目前，吾人兩國人民正遭受着美帝國主義之侵略災害，都致力於保衛世界和平，都主張不同社會制度國家實行和平共處，都希望中日兩國建立友好關係，使中日關係正常化。吾人十分高興的是：不論美日反動派如何敵視中國和阻撓中日兩國關係正常化之政策，中日兩國工人和人民之間之友好關係却不斷加深和發展。」劉寧一并抨擊美國與艾森豪總統最近取消在日本訪問與其決定由日本撤退U二式飛機一事稱：「日本人民廣泛之抗議行動，打亂了美日反動派復活日本軍國主義之原定計劃，阻止艾森豪之「訪日」，使岸信介內閣下台，美國不得不宣佈U二型間諜飛機從日本撤走。此爲日本工人階級和日本廣大人民所進行之全民性羣衆鬥爭之勝利，對保衛亞洲和世界之和平作出了偉大貢獻。」

【東京卅一日泛亞社電】中共總工會主席劉寧一，在今後數日內，將在東京展開政治活動。截至今日午後爲止之消息，渠至少將與日本執政黨之兩名首腦人物晤談，其一爲前文部大臣松村謙三，另一人爲前通產大臣高碕達之助。此兩人過去曾訪問過中國大陸。據非常可靠方面透露：劉寧一在日本之居留時間，依照日本入境證之規定爲十四天，但渠昨日已要求「總評」之幹事長轉請日政府延長居留兩週，前後共爲四週。「總評」之幹事長岩井章已與政府負責之外務省洽商。按劉寧一係應邀而來，「總評」代表大會於今日開幕，會期僅有四天，劉寧一顯欲以其餘下之二十四天，從事政治活動。

法德兩國會談後　英首相麥美倫將訪波昂巴黎

【路透社綜合報導】英國首相麥美倫本週末之法國與西德增加西方外交政策勇氣行動之後，定於八月十日至十一日訪問阿丹拿於波昂，並可能隨後前往巴黎與戴高樂將軍會議。當法國與西德雙方領袖迅速結束彼等在巴黎附近朗部那古堡舉行之兩日秘密商談之際，邀請此英國首相與其新任外相荷姆伯爵訪問波昂之消息隨即宣佈。路透社之巴黎消息稱：朗部那商談爲極秘密之帳幕所遮蔽——在此次商談中除阿丹拿與戴高樂兩人外，祇有通譯員參與會議——但意料此事之主要目的，在保證西方盟國，謂任何法國與西德雙方發表聲明之前，先將該雙方之決定通知西方各盟國。消息靈通人士稱：其他之歐洲國家會議或將在此週末商談之後舉行。相信此等會議將被一項於未前抵消蘇聯可能對西方攻擊之計劃而定。共同市場組織相信彼認爲是新西歐政策合作團體之一種有用工具，但英國之加入該組織則屬爲必須之事。據新西歐合作政策建議之一種健全之英國、法國及西德三國基礎上，據悉此次法國與西德商談中之重要事項，而亦是未來之阿丹拿與麥美倫在波昂會議之主要點。

共方積極向非洲滲透　法屬達荷美獨立　中共蘇聯忙承認

【東京一日美聯社電】今日北平電台宣稱：中共已承認非洲西方新近獨立之達荷美國。

【莫斯科卅一日法新社電】塔斯社今日報導：蘇聯已承認達荷美之獨立，並表示其與該國成立正常外交關係之願望。

【達荷美諾弗港卅一日法新社電】達荷美新總理馬加與法國政務委員傑奎諾今日交換批准將達荷美行政權移交與達荷美政府接管之七月十一日協議之文件。達荷美爲法國聯邦之一個西非國家，此項行政權以前是屬於法國聯邦者。達荷美將於今日（星期一）宣佈獨立，此國家之人口共一百七十萬，是法國之非洲領土中一個最進步之國家。

艾森豪總統抵新港休假

【羅德島新港卅一日合衆國際社電】艾森豪總統前往芝加哥及丹佛勾留六天之後，今日返抵新港，恢復休假。渠最少在此間再住一週，并定週一下午召開國家安全委員會會議。

史慕德夫人爲「中國小姐」餞行

「中國小姐」林靜宜，於七月三十一日啓程前往加州長堤市參加世界小姐選美會之前，曾由美國協防台灣司令史慕德之夫人設茶會爲其餞行。圖爲林靜宜與史慕德夫人所拍攝之照片。（泛亞社）

韓選舉糾紛未了　各地繼續有動亂

政府正極力設法謀恢復秩序　民主黨兩大派難獲折衷協議

【漢城一日美聯社電】南韓三個互相隔離之廣泛地區，本日繼續發生選舉之動亂，政府當局經已極力設法，俾在暴民暴動迫使重新舉行選舉之十一個縣內恢復秩序。在另一個縣內現爆發新的示威運動，在該地一個被囚禁之前自由黨領袖於星期五選舉中被選爲衆院議員。來自漢城以東七十哩洪川之消息稱：約有學生與市民六十人，曾一部份搗毀李載克之選舉辦事處。李氏係因犯有操縱選舉與其他罪名於革命後在漢城受審之八十個李承晚屬下之一。同時，獲得勝利之民主黨（該黨在二三三席中贏得一七四席），仍未決定彼等對於總理之人選，係由民主黨兩個敵對派系所分佔，各觀察家均深恐民主黨可能并不能致一項折衷辦法，與分裂爲兩個黨派。由前副總統張勉所率領之派系，於星期日晚署爲落於由尹潽善所領導派系之後，尹潽善刻正向張勉依照渠民主黨名義上領袖資格出任總理職位之權利挑戰。該兩個敵對派系之領袖，本日分別舉行戰畧會議，但彼等謂：將不會採取各項決定，直至所有新近當選之民主黨員於數天內由各道抵達漢城爲止。據南韓臨時政府內政部長李渤宣稱：自星期六以來，有七十二人因犯於襲擊選票計算站時焚燬與搗毀投票箱之罪名經已被捕。

【漢城卅一日路透社電】此間報紙本日推測：張勉對於第二大韓民國總理候選人之地位，將遭受反張勉舊派其他兩個民主黨員之挑戰。張勉係民主黨五人高級委員會主席，渠獲得民主黨新派之支持。但民主黨舊派，必需由兩個經已非正式宣佈參加競選總理職位之兩個候選人中所抉擇。迄今所獲選之一六七名民主黨衆院議員中，有八十四人係親張勉份子，并有八十三人反對張勉。該兩派中，並無一派擁有足夠之票數，俾證實一個總理之提名。如果該兩派中之一派發生分裂，則一個總理之確定，將視乎衆院之非民主黨議員而定。將反對張勉之兩個民主黨員如下：㊀一九三○年在密歇格大學畢業現年六十三歲之尹潽善，曾在一九四八年至一九五○年，曾任漢城市長，工商部長，南韓紅十字會會長等項職位。渠隨後膺選爲國民議會議員。㊁曾在東京慶應大學與曾在漢城一間美國大學畢業現年六十六歲之金度演，渠在一九四八年曾任財政部長。此次係金氏獲選爲國會議員之第四次。金度演與尹潽善兩人，均係民主黨五人高級委員會委員。其他三個委員（包括張勉），係代表民主黨新派。

【漢城卅一日合衆國際社電】警察局今日宣佈：在星期五大選後在大韓民國南部地區所發生之暴動，經於本日逐漸平息，甚多違法之人民經已開始大舉被捕，因警察已恢復控制該項局勢。內政部長李渤宣佈：一○九人因在六個縣內焚燬或搗毀投票箱，經已被捕。該部長謂：共有警察六十人受傷，此外，並有五人（包括一個警察站長）因犯有煽動暴亂之罪名經已在釜山被捕。中央選舉委員會宣佈十二個縣將於二十天內重行選舉。

西貢歌星雪娥小姐當選歌后

年二十歲西貢女歌者雪娥小姐，在五十餘名歌唱家所參加之一次競賽中，當選爲「歌后」。亞軍爲年十七歲之燕瑤小姐。（泛亞社）

中共通知尼泊爾謂已由邊境撤軍

【尼泊爾加德滿都卅一日路透社電】消息靈通方面人士本日在此間宣稱：中共經已告知尼泊爾，謂中共軍隊經已由邊境上二十公里解除武裝地區撤退。中共於去月告知尼泊爾政府，謂中共軍隊曾進入北非武裝地區（該地區經於本年初同意設立者）。傳喧擾西藏「叛軍」。中共該項行動，曾引起尼泊爾提出抗議。尼泊爾軍官一名，於六月廿一日在馬斯丁發生邊境衝突事件時，曾被中共軍隊所擊斃。

多明尼加政治難民　衝入墨國使館　刺傷使館秘書

一說該等難民實係特務

【多明尼加共和國・[illegible]理城卅一日合衆國際社電】一羣多明尼加政治難民，本日闖入墨西哥使館，將一度玻璃門擊毀，并用刀刺傷一個墨西哥秘書。外交官員宣稱：卅三名政治難民，業已避居於該大使館之內，并相信新近抵達之難民，係被派往該處俾與墨西哥引起一項國際事件之政府特務人員。同時，外交方面人士謂：雖則警察曾在巴西大使館場地開槍向一羣難民掃射，將一人擊斃，并擊傷若干兒童，但有十四人曾在去週避居於該大使館之內。外交方面人士謂：十三人經已避居於阿根廷大使館，使到多明尼加總統特魯希略已知政敵逃亡於拉丁美洲各大使館內之人數，達至六十一人。本日進入墨西哥大使館之難民，大部份係由青年所組成，其中包括女郎一名。

中共與緬會商後　傳對劃界獲協議

【東京一日美聯社電】中共今日表示：其已經與緬甸達成一項協議，規定彼等長期糾紛之邊界問題上，劃定界綫之協議。雖關於此消息尚無正式佈告發表，但此事可從星期日在北平舉行之宴會中，由緬甸代表團與中共領袖發表之演說上揣測之。然而，在此項協議之簽訂儀式舉行之前，中共與緬甸合組之邊界委員會仍需在若干次要之細節上，調協雙方之意見。北平電台稱：緬甸[illegible]於致辭中[illegible]嘉賓之時，曾建議舉杯慶祝「雙方成立一條和平與友好邊界之勝利」。中共「外長」陳毅謂：「中共與緬甸現已有一條和平與友好之國界，吾人已經確立一種超卓模範，此種模範將有利於東南亞國家與其他亞非兩洲國家當中之團結及諒解，並有助於吾人抵抗帝國主義者之侵畧。」

星富商被綁票　黃豐順昨歸家

【新加坡卅一日路透社電】警察方面今日透露：十日前在馬來亞南部被綁架之新加坡樹膠商人黃豐順於昨晚獲得釋放。據黃氏之家人稱：綁架黃氏之匪徒收到六萬元（叻幣）之贖身費以保證黃氏之安然回家。查黃氏於訪問其在柔佛邦哥打丁宜之樹膠園時，爲匪徒四人劫持而去。

加拿大玲麥大藥廠　日本山之內大藥廠　合作榮譽出品
胃那利
最新胃病特效治療劑
一切胃病　立見功效
本品乃最新發明之阻抑交感神經系統藥劑，有迅速減除胃痙攣與控制胃酸及自動整補胃部之損壞神效，一經服用，立見功效。
△胃那利優點▽　服量少功效大　無麻醉最安全　避免開刀險痛　保證根治不發　價廉優待患者
註冊商標　影射必究
各處有售
雅運各大藥行均售
△胃那利是胃病，胃潰瘍十二指腸潰瘍胃酸過多之蓋世聖藥。
△胃那利是標本兼治之速效新方。
總代理：興業大藥行　砵甸乍街廿六號弍樓　電話：二一七三九
胃那利 100片 FINALIN

貴氏暈浪丸（海陸空）
防止一切旅行的暈浪
各大藥房均有代售
不論乘搭舟車或飛機　都可使閣下享受旅行的愉快
KWELLS

●製作精良●値與价实
鱷魚特麗翎恤
●餽贈自用●名貴實惠
TERYLENE Polyester Fibre ICI

德國製
ZET
碩士牌電動搾菓汁機
任何菓類俱可搾汁
清潔・快捷・省力
各大公司及電器行有售
景豐貿易公司經理　大道中四號中和行四樓　電話：三○六五七・二二八四○

依適度
手上寶
Exacto
SWISS MADE

一朵閒雲從筆起

閒雲集 不名

「閒雲潭影日悠悠，物換星移幾度秋」，人事的變化無常，今是昨非呢？昨是今非呢？所謂歷史定評，也無一定。我們生當大動亂時代，集「白雲蒼狗」、「秋雲似羅」、「夏雲奇峯」、「春雲初展」、「凍雲似墨」於眼底，要描寫則僅有「烟雲滿紙」之慨。而十數載漫游，吳楚作客，愁雲黯黯，天問何言！以言生涯，則一朵閒雲，差堪自況，人生至此，天道寧論！

讀到有關「雲」的詩，我愛的是李白的「山從人面起，雲傍馬頭生」，和王維詩的「行到水窮處，坐看雲起時」，由李白的兩句，想起了東征、北伐、抗戰三個時期所過的生活，還表現了風雲時代風雲式的生活，表現了那時代自己的魄力，包括了整個青年和壯年的過程，在這一幕一幕當中，最深刻的，當是「山從人面起，雲傍馬頭生」。現在垂垂老了，且學學王摩詰吧：「行到水窮處，坐看雲起時」，而我則從這兩句的心事，也許是「悠然自得」，體味到「人生無邊」的境界。「水窮」了嗎？水窮不終於窮，眼前的雲不是在蕭然而起嗎？則轉止，然而何嘗窮，何嘗止，那雲不是在浩蕩地勵着嗎？一點一綫，到一片蒼穹，轉瞬間彌漫半天，忽而變，忽而消失，又忽然另一片飛起。

發水窮到窮處，且坐坐看，放開眼睛，看看山間的雲起。水窮時而窮，雲無時而靈，這是時代，這是我們的生命力。

雲是宇宙之奇，它就是宇宙的文章吧，巨匠創作了這篇大奇蹟的文章，儘使我們去看，去欣賞。它是一種多彩多姿，變化萬端的文章。它會使人悠然，也會使人通透了勁窮，它將比靜的山，單調的水來得奇妙，來得富於人情味。有人把人生比作「行雲流水」，兩者都是形容瀟灑，但與其向下流，不如向空飄，與其淡淡有盡時，不如生生不已。我歡頌雲，「雲無心而出岫」，而他卻一迷乎天地之間」，此雲雖閒，它瞬息萬變，閒雲流過萬山頭，其態紆狀，何可比擬！

因此，我希望我們這一朵閒雲，不像一抹輕烟，它是李白馬頭的，王摩詰眼中的，再幻想一點，要了齊天大聖的「觔斗雲」，也是頂有趣的。說「愁雲」，那是愁人眼中的雲，雲不愁而人愁，李清照的「薄霧濃雲愁永晝」，是李清照的愁；反之，豪邁的「纖雲弄巧」，是秦觀的巧；劉邦的「大風起兮雲飛揚」，是劉邦的飛揚。在今天，自然有人起着「雲橫秦嶺家何在」之感，但又何嘗不可以想着「美人如花在雲端」呢？

於是，我寫這個「閒雲集」，此雲雖閒，但能極盡意態，窮形變化，雲遊筆下，是亦文章之一非。李白說：「雲傍馬頭生」，王維說：「坐看雲起時」，我說：「雲從筆起」。

趣人趣事

吳貽芳終身不婚

·海棠·

談到金陵女子大學，人們自然會想起該校校長吳貽芳博士來。吳貽芳出身於金陵大學，乃金陵大學第一屆之畢業生，到後來，吳貽芳又以校友之身份出長金大。吳貽芳一生之事業，其間雖也曾側身過政治舞台，當過參政員，並以中國代表之身份，出席過舊金山會議，但平心而論，吳貽芳一生之精力，主要者仍是在致力於金陵大學之發展也。

而金陵女子大學能夠於國內享有盛譽，其與吳貽芳之苦心經營亦分不開焉。當抗日戰爭發生，日寇之鐵騎踢抵江南之時，為學生之安全計，金陵大學乃由南京遷至成都市郊之華西壩上課，但其時之華西壩只有數所舊祠堂可資利用，此外，則連桌子板櫈均無，一切設備，都要從頭製起，在抗戰期間，物資既已缺乏，而金陵大學之經濟狀況更拮据；於此萬難之環境底下，吳貽芳只有振臂一呼，帶頭領導全金陵大學諸女學生上山伐木，以作為製造書桌板櫈之材料，身為女子大學校長之吳貽芳都能如此刻苦耐勞，再加上華西壩居民之協助，於是，金陵大學乃在萬難之環境下終於順利開課矣。

抗日戰爭期間，金陵大學之處境固然困難，而抗日勝利以後，一切還，吳貽芳重歸金陵大學，亦仍經過一段艱苦之歲月者。其時金陵大學南京之校舍被戰火破壞無遺，對於物之維護，而復員初期，百事待舉，學校經費之來源又是困難無比；在此情況之下，吳貽芳又只好再咬實牙根，苦幹下去，彼在極度困難之環境底下，亦從不向別人訴窮，一味埋頭苦幹，為「十年樹木，百年樹人」而努力，於我國教育界中，如吳貽芳者，委實是不可多得之人也。

吳貽芳身材中等，面色白皙，戴上一副老花眼鏡，待人接物，臉孔時露笑容，十分流利，國語之發音亦清楚非常，吳貽芳雖為女人，但其說話之聲，頗為嘹亮，據說金陵大學每年集會時，吳貽芳每每演講兩三個鐘頭之久，其語調仍清晰異常云。

抗日戰爭勝利後，吳貽芳曾出任過國民參政員及出席過舊金山會議之代表，由於其經過許多大場合，故風度甚佳。而一個最微妙之問題，卻是學問好，地位高，風度佳之吳貽芳，其終身均沒有結婚！對於此一問題，過去曾被許多人關心談論過，然而，因為吳貽芳是一位有名之教育家，故談論還是談論而已，卻沒有誰敢以這問題正面去對其詢問。

在南京一個宴會之中，有一位外國新聞記者，曾公開對吳貽芳詢問其婚姻問題，在座諸人，均為此而替吳貽芳捏上一把冷汗；孰料吳貽芳見問，卻很自然而安詳地對該外國記者回答道：「無他，尚未遇合適之人選而已。」此說是否吳貽芳之本意，外人固無法知悉，唯斯時之吳貽芳，年齡已屆五十，五十高齡之大學女校長，會否遇合適之人選而結婚呢？那只有「天曉得」矣。

共匪佔據大陸時，吳貽芳沒有出亡海外，在共匪政權之建立下，吳貽芳之在大陸，早已不復為「教育家」矣。

旅遊手記

新環境舊作風

·王佐道·

暗便講乜，單就得埋晒也。不過，我每年佢舞女騎去之錢，已經不少。所以，搞到呢味嘢，殊不容易，不過，如果有生意，即舞嚟，舞去，聽見有人話馬仔開舞廳，經睇廿幾經，唔知邊個。」丁小姐曰：「係，呢條正阿福，亦有問題者，否則，老實講，但之本錢唔係做生意者，就苦過賣蓮矣。」我曰：「呢層我亦大班咬唔晒，而係佢幾係係唔晒，所謂不怒不敵，唔係叫做一個人好難食者。」

晚翠

採風譚奇

雲浮網邊入贅奇俗

汪涵

入贅這一回事，歷來話是說「招郎入舍」。歷史上最動人入贅的一幕，那是三國時代，劉備入贅東吳，娶孫權的妹妹尚香結合後，在東吳住下來一個時期，掛住溫柔，流連忘返，最後才乘間出走。除了劉備入贅東吳外，歷史上還有許多動人的入贅故事，在這裏，不暇一一細表。不過，入贅是限于個人的，很少集體的，而雲浮縣竟有一村一族的入贅，而且竟成風俗，這又不能不算是奇聞的一種了。

雲浮縣有一村名網邊村，這村是一條大村，村內很多姓氏聚居的，其中也有姓余和姓李。

在清初的時候，這網邊村內姓余兩族，人丁井不蕃衍，而且，每年有很多人死亡，過去他們本是村中的耳族，這時卻淪于式微了。

那時候，一般人都很信奉堪輿的，這兩姓的人，便聯同請一個堪輿師回來看察。這堪輿看了幾天，也看不出有什麼敗壞風水的地方，後來，他靈機一觸，認為這是姓氏諧音和村名有抵觸犯諱之處。因為，魚與余同音，李和鯉同音，而他們的村名卻是「網」，這一來，他們住在村中，終于無及魚在網中，試想魚在網中，還能倖免嗎？

為了這一個感觸，便向村中人指出，也許，這是堪輿師一種塞責的遁詞，可是，村中人卻奉如神明，信以為真，要求他指出補救之道。

堪輿師一時又躊躇至心靈，便問村中人，在這裏附近，有沒有姓龐的小村莊。堪輿師又道：「那末，你們不要嫌遠，也要設法和這姓龐的人聯絡；而且不特聯絡，更要和他們打成密切的關係。最好在你們兩姓所居的地方，劃出一個地段，優待姓龐的人，要他們遷居到來，你們將則村中女兒許配每一個遷來居住姓龐的男子，其作用是避他們的姓氏，龐與網同音，徵象將網兒燒毀，則網中魚及其他魚類都可衝出生天了。」

村中人以堪輿師所說得頭頭是道，便依計首先派人到三十里外那姓龐的小村莊中人致意，這小村莊的人久已貧困，而耕地不多，今余李兩姓派人來說，即答允，集體入贅，有居住而又有耕地，更獲嬌妻，于是乎一些成年壯丁，便入入贅，且于村的附近闢族後，果然應了堪輿的話，而姓李及姓余因姓龐「魚」出生天，都是興旺之象，這正是兩受其利，相沿下來，遂成風俗，余李兩氏的女子，多愛嫁與龐姓男子，且多入贅，鄉族較靜數百年不替哩。

生飯集

阿木

代共報作反日總結

共報奉命反日，其目的乃在於轉移中共在大陸殘害人民之事實，已非常明顯。最近，忽然銷聲匿跡，掩旗息鼓矣！按照共黨之慣例，每一運動完後，照例有一「總結」。本人願為之代寫一「總結」如下：

「自接獲上級命令之後，我們即致力於反日，並且上級指示極為詳細，必須大張旗鼓，創造「新漢奸」之名詞，到處宣傳，利用一切可利用之機會，這一點，我們皆已做到。我們不但將日本電風扇說成是即將爆炸香港的飛機引擎，而且將日本冰箱說成是埋葬中國人屍體之用的新式棺材。而且，提出了謊買日貨，就是供給日本以子彈來打中國人，因此提倡抵制日貨（聽註：惜乎言者諄諄，聽者藐藐，香港居民竟是反動的居多，由此又得一證明）。

甚而至於，我們所有的報紙副刊上，全都出現了以反日為題材的小說，連武俠小說也不例外，「呼」地一聲，三個日本武士腦漿併發而亡矣！因此，我們認為，在上級黨委、毛主席的英明偉大光輝照耀而又勇敢的領導之下，我們這次反日，成績是肯定的。

「當然，在肯定成績的同時，也有不少毛病。這些毛病，全和偉大英明正確的上級黨委和毛主席無關，全是我們政治水平低劣，馬列主義學習不夠所致，我們決定在香港加緊學習，千萬不要將我們調回大陸，幸甚，幸甚！

「出毛病之處，例如一面反對日貨，一面大登日貨廣告之類，被全港居民，捉住了小辮子，動彈不得，狼狽已極。但這尚是小事，最使我們尷尬的，見不得人的，乃是陳毅闊總理兼外長，忽然發表談話道我們要和日本世世代代親善下去。啊喲喲！這正是我們以前痛罵過的新漢奸論調呀，莫非陳毅闊總理兼外交部長，立場有問題麼？還是上級黨委的停止反日，改為捧日的通知遲到了一步呢？這真搞得我們惶惶然不可終日，有兩個同志，因此中暑，三日水米不曾過牙矣！

「這個謊話還不算數，忽然消息傳來，這劉寧一又要到日本去訪問，這一摔來得更兇，這不是分明夫和日本人勾搭了麼？以我們以前的論調來看，這當然又是新漢奸了，真是糟糕已極。本來我們想將這一消息隱瞞不發的，可惜此地不是大陸，人家早已知道，這一下，變成了劈劈拍拍，自打耳光，在不得已的情況之下，反日宣傳只好停止，並總結如上！」

五十年來省港澳搜奇

廣州女摩宮「垂簾聽政」

天涯

廣州之女子理髮室，開始於民十三四年間，此行業迄今約有三十五年左右歷史，而港澳女子理髮業之歷史，只較廣州為遲也。其時廣州繁華活躍，男女平等之呼聲，高唱入雲，各政府機關中，開始有女公務員，各級黨部，女同志亦在多有。在此風氣下，廣州之女子職業，乃呈蓬勃興盛之象，而女子理髮室，此時乃開始在廣州出現。其始也，是女子理髮習藝所，設於豐寧路，主其事者為一婦運中人，她曾經纏足，故人以「點仔」呼之（粵人稱曾纏足而又開放者為點仔），所中收容妙齡女子十餘人，教其理髮工作，當「點仔」早歲曾於上海學得理髮技能也，服務於女子理髮室中，所首批學生已畢業，習藝半年後，「點仔」當然要為其門人找尋出路，於是，擇地開設女子理髮室，太平南路之一家，名曰「太平白鷺」，在白宮酒店隔鄰，服務其中者，乃習藝所之第一期生。其後第二期第三期相繼畢業，而來見諸多，而女子理髮室之開設，更有增加之勢，其時是民十七八年間也。

此外，亦間有私人坐于理髮椅上，女理髮師即入來工作，可以將新聞。此一個名詞，首見於此，而女子理髮室，更有風光，後之開設，而由于開設日多，業務乃轉入競爭階段，當時一些門便是一般人過所以一般人對一時之風氣，亦有些天光早上一班同業，一時之間，而有一般人眼中，此種「垂簾聽政」，新月異，乃有「垂簾聽政」之一部，稱作顧客之手法，須日招徠顧客，今日道乃競勵，作佛者是女明路與永演路交界處之「現代」一。所謂「垂簾聽政」，是每一張理髮椅，以綠色布簾相隔，自成一小天地，顧客，女理髮師...

緣孽冤姻緣·

遺恨鴛鴦江

姻緣百譜

呂大呂

事有許多冤冤孽孽的，姻緣也有。大凡男女間的結合，有一定的教條規矩，除此之外，不獨為禮教所不容，大凡負心也懲責罰。此等不可為而為的姻緣，一失足成千古恨，孰今致之？只可算而為是一種冤孽姻緣罷了。且說廣東地方有處人家，姓葉，主人葉家祺，年少得志，二十歲便功名成就，廿多歲已經雖得，便是個朝廷官吏。葉家本來祖運富有，這樣的人家，自然不少人爭着要和他對親。還有這樣一個葉家祺，身分明是大富大貴的人家，算是伍家有福，他的第三女兒嫁給了葉家祺。

葉家祺後，她并不承認甚麼福氣，她說：葉家雖然是個大富大貴的人家，但葉家祺這個人太風流，將來對她一定不會好，因此她認為入家對她家致賀，說自己得到一門好婚姻，她當在不承認。聽了伍三小姐的話，好不奇怪，但沒有原因就一定說不出這樣的話來。只有個他也不致一輩的聯想。果然第二年葉家祺派到別處為官，他沒有帶伍三小姐去。而三年後兩任滿帶同家裏，卻帶了兩位姨太太同來了。他轉任到別處，又是沒有攜眷前往。這兩個任內夫人二姨太、三姨太也一樣留下家中，這才到這兩個年頭，伍三小姐的家的可不是姨太，而是一個兩歲大的男孩子。

我還有這個兩歲大的男孩子，她說她北人，不慣南方的生活，她來過廣東，祇為了南方的水土不服而生病，後來還是返回北方沒事，因此她很廣東為畏途。結果我放棄了她，給了她一筆錢，我接來的男孩子，她接她的女孩子，各自分手，各不追究。現在這男孩子便是你們的兒子了，你們做母親的要好好照看他。」大家聽了沒話說。葉家祺替這孩子改名，叫做葉維俊，不經不覺，過了幾年，葉維俊長大到七八歲了，倒是名副其實，生得十分俊俏，這樣一個俊俏的人，自然就很聰明。這時葉家祺已經調任到京去做京官，看來不會這樣快回家了，三個母親只好把葉維俊好好的教育教導，請了個西賓來做他的老師，教他讀書。光陰容易，葉維俊已經十七歲，伍氏和兩個姨太也很痛愛他，視如己出。葉維俊對三個母親也孝順。這樣十多年來葉家祺曾經回來過兩次，這是請假回來的，最後一次，葉家祺可不是請假回來，而是告老歸田，卻原來他已經五十歲了。

「當然不是你生，也不是她們兩個生，而是另外一個人生了。這個人不只替我生了個兒子，還替我生了個女兒。她三年期滿，先生下男兒，再生下一個女兒。」

他對夫人伍氏和兩位姨太太說，這兩歲大的孩子是他的兒子。伍氏問他是誰生的？葉家祺道：

奇聞艷事錄

為女色骨肉相殘

槐·文 鄭家鎮·圖

的妻子，他們並不明白這其中有甚麼特別的古怪，於是乎，拿了去送給娜爾，娜爾接到了這塊布，開始時也不明白這是甚麼意思，後來，她慢慢看出了布紋的字裡行間，發現她的妹妹施維亞被殺的事實，這一來她氣憤異常，不過為了要報仇起見，她在表面上，又假裝並不知道這件事，現在，他們的部落中舉行化裝舞會了，娜爾為了要借這個機會去會見她的妹妹，她把自己化裝成為一個野人，在與她的丈夫共舞了一次之後，即借機逃到森林裡去，在森林的茅屋中，她發現了施維亞，她們姊妹兩人，抱頭痛哭一場，之後，娜爾說：「施維亞，你隨我來，我一定要代你雪此怨仇。」於是施維亞隨着娜爾到了阿密德的住處，娜爾對於這個孩子本來是非常疼愛的，可是在見了施維亞之後，她們姊妹立即商討如何報仇的事，正在這時，娜爾的兒子走了進來，娜爾為了要達到復仇之心，遂過了愛子之心，她立即將兒子關了起來，然後，將自己的計劃告訴施維亞，兩個人立即合力將娜爾的兒子殺了，將他的肉割成肉餅，用油前了，晚候阿密德歸來，娜爾就對他說：「我的肚子餓了，快去找點東西給我吃。」娜爾興致沖沖的走了進來，一進門就對她說：「這是用特殊的肉類做成的肉餅，你嘗嘗好不好？」阿密德吃了一塊，覺得又香又甜，即一連吃了四五塊，由於他平時是非常疼愛他的兒子，所以吃了牛肉餅時，他突然想起了他的兒子，他想這麼好的東西，總要讓兒子也吃一點才行，於是他問娜爾道：

娜爾這便走了進去，將一碟用她的兒子做成的肉餅端了出來，

「孩子呢？」娜爾這時才把臉色一變笑着說：「孩子不是已經到了你的肚子裡面了嗎？」阿密德以為她開玩笑，所以不信她的話，他又再叫她把孩子帶來，娜爾走了進去，將施維亞拉了出去，這時施維亞手上捧着一個木盤，盤中放有一顆人頭，那顆人頭正是他的孩子的。他一見知道事情不對了，拔出劍來就要殺娜爾和施維亞，娜爾說：「你殺好了，當我們殺了你的孩子時，我們已經想到會有被殺的下場了，不過，你殺了我們，我們倒反而是死得痛快也一的狼心狗肺的東西，沒有道理，你於我們，你讓你，你的兒子了，一會是的死，多麼可怕，至於你也一樣，感到了甚麼心悶，將妳們兩個害死了，姊妹是放了，可是他自己，兒子卻是一肉，吃了的，直至因此瘋狂，成了心靈上的打擊，法是無止境的惡心的。」（下）

福伯

雷雨田作

口舌招尤

第一回：風流官子明聽 抱兒歸來不要母 無母撫養可憐兒

建國夜總會狂滿卅八晚 明晚歌星會串五場表演

中環建國夜總會創造了夜總會驚人的奇蹟，由六月二十四晚起，直至昨晚止，連續狂滿卅八晚，每晚都爆場，這並非宣傳，而是鐵一般的事實，凡是去過建國夜總會的仕女們和全港的士司機朋友，都可以證明建國夜總會晚晚爆場。

建國夜總會司理嚴恩、高奇為了酬謝每晚向隅的嘉賓，由明晚起增強表演節目，每晚設有四項節目表演，分作五場演出：計有：十時正，由法國溜冰歌舞團表演驚險絕技，十一時由「日本珍羅案」管田政子表演肚皮舞，十二時卅分由日本性感肉彈泉博子表演艷舞與美女，一時正由中國民間藝術特華表演口技，雜技，深夜一時卅分由「日本珍羅案」表演內功舞。建國夜總會由明晚起，將更成為最表演、最佳表演的夜總會了。

建國夜總會明晚還請商歌請歌星大會串，這是由六月廿四晚以來的第八次歌星會串，歌星名單，請參閱明日本欄。明晚金露華、鄧洛、黃佩佩、李芷苓、尚小雲等當獻唱。明晚建國夜總會益更爆場，欲免向隅，請早定座。（迷惑）

雲華酒店大廈十週年慶 明日隆重舉行

贈飲香檳大放汽球歌唱提早

陳芳瓊張玲櫻子等客串獻唱

益興建業公司宴客慶賀雲華

北角雲華酒店大廈明（二）日隆重舉行十週年紀念，即是由明日起，昂然進入了十一年，在過去的十年間，雲華酒店大廈在中外顧客佳譽和鼓勵中邁進，這是最值得慶幸的事，因為一家飲食旅業商店，同時獲得此項榮譽者，并非易事，何況還經歷了十年。十年，在人生征途中，那是值得紀念的里程。

雲華酒店大廈共分三個部門，那是中菜部、旅業部和西菜部。雲華中菜部即是雲華酒樓附設夜銀座。明晚的十週年紀念盛典中，雲華酒樓夜銀座將設特別節目，俾以酬謝嘉賓。凡於明晚前赴雲華夜銀座的仕女們，均由雲華酒店大廈贈飲香檳，人人有份，永不落空，此外並大放七彩汽球，天大面子情商鼓闊園秀歌星陳芳瓊，美艷歌星張玲，櫻子，在宵夜時間客串獻唱。至於長駐雲華夜銀座獻唱的歌星鍾萍先生，易國暨，沈賓小姐則提前於明晚夜宴時間獻唱，黎兆侯樂隊熱烈伴奏。節目多姿多采，但茶資照常，每客收費一元，食品價照舊。

雲華酒店大廈董事長嚴雲鵬日來為了籌備慶祝「雲華」十週年盛典事宜，忙碌之至。雲華酒店大廈營業之益興建業有限公司，為了慶賀「雲華」十週年紀念，特定于明晚八時，假座雲華酒樓歡宴親友，屆時當有一番熱鬧。益興建業有限公司與雲華酒店大廈董事長，均由嚴鏡亘嚴雲鵬擔任。（從心所願）

在香檳建國樂宮樓表演的日本肉彈泉博子

人物動態

黎植成獲麟兒今設宴

李耀波榮升管新都城

北角雲華酒店大廈舊屬翔來，明晚是「雲華」十週年紀念，今晚雲華酒店大廈中，也有一樁好事，那是雲華酒樓夜銀座樓面部長黎和成喜獲麟兒，並且定於今晚在雲華酒樓為其公子設彌月之宴。黎植成平時待人態度和藹，且責任心重，所以顧客、同事對他都存好感，他是雲華酒樓中一個最成功的樓面部長，今逢喜事，雲華樓頭，會有一番熱鬧。

由「新型酒樓少林寺」而出的李耀波，由今日起晉升北角新都城酒樓夜總會服務，職位是樓面部總領班，這是李耀波過去數月間在香港酒樓任樓面部長時，所表演工作良好所致。李耀波今日晉「新都城」時，並偕同侍應生十五名，今後新都城酒樓的侍應，當可以新面目出現。

華，原任新都城酒樓總管謝炳船務公司服務。

美艷歌星陳碧茜，過去曾先後在銀座、雲華酒樓夜總會、雲華酒樓夜總會獻唱，且于去年參加本港第十六屆工展會服裝表演演出，博得佳譽。今年春末，陳碧茜暇來小休，告別歌壇近由于友好，繁數勵下，重拔起，長駐銅鑼灣豪華樓獻唱歌，在宵夜時間，喜歡陳碧茜歌聲的仕女們，該是一個喜訊。（勇王子）

華聽樂隊等，將于本月初由港赴新加坡，在一家夜總會擔任奏樂演奏和歌唱，為期三個月。在新一輩的歌星中，甄秀儀擁有很甜的面貌和歌喉，南遊返港後，將使人有一種新的觀感。

甄秀儀鄭華聽將赴星

陳碧茜五日晉豪華樓

皇 冷氣開放 捲土重來 酥胸玉腿大展覽！ 俏姐兒爭妍鬥麗！

眼睛吃冰淇淋

紐約世界博覽會好萊塢新聞第一號 長實劇樂

今天第六院映 八齊

未看快看 訂座從速

金牌演員 任劍輝 羅艷卿 馮寶寶 領銜主演

桃源證書出品 古典唱聲歌劇 粵語

非夢奇緣

監製 任劍輝 羅艷卿 馮寶寶 羅劍郎 金牌導演 李鐵 主演 任冰兒 李香琴 龍圖

似夢非夢 錦繡偉奇 奇幻曲折變化

京華 今天續映

東寶出品最驚險刺激巨片

揭日黑會大秘密的社會奇 黑龍社 會虎門

新綜藝七彩中文上映

添丁 八珍甜醋 好醬園 甜醋 丈店 咸寧街宜佰就 電話式二六〇九 北角馬寶道六號E

麗聲 皇都

今天請早 比高 哥倫比亞 趣緻香艷巨片

尤伯連納．姬蒂．杜簡大明星主演

七特彩藝 風流寃家 中文片 Once More, With Feeling!

樂聲 百老滙

連日狂滿 今天續映

十一點・三點・九點四・九點・三點九・九點四

萬劫佳人 THE STORY OF RUTH

娛樂 樂宮

今天十二點半：紅粉忠魂未了情

今天四場 仍映 派拉蒙 偵探片

加利哥．地格魯 主演 閨香 情殺案

金比 屋「浴室」 淚「一」 更大「一」 情殺 「一」 驚險 更緊 令人心驚動魄，赤裸裸，肉色！

新華 豪華

今天獻映 百載難逢一巨片！

美國史提夫利士．梅琳．狄夢嬌 主演 瑰麗色彩 中文上片

血洗古戰場

利舞台 慶

今天 四場 2:30 5:40 7:30 9:40

百萬軍中龍虎門 中文片

麗都 仙樂

連日滿座

假期請早

樂蒂 張冲 領銜主演

邵氏出品 輕鬆風趣幽默喜劇

魚水重歡

要是太太罷工，丈夫做的，傷不傷腦筋？ 大暑天清涼劑，哈哈哈笑哈哈 邵逸夫 監製 羅臻 編導

中央 國泰 光明 百老匯 樂宮 新華 龍城 金星

後天九院聯映

白露明 羅劍郎 鳳凰女 馮寶寶 主演

苦心蓮

明星之死

草興秋 繪著

㊺蘇姚自從探望過淑芝後，就一直在跟踪她，可是一直沒有發覺甚麼可疑，直到一天，她和朋友到沙田去玩，她的朋友却又以爲到了是情敵。

㊻淑芝和攝影師石洛都不是殺兒的兇手，另有其人，她相信是她一人所爲，她就以二個律師名義，替二人保釋出獄，果然，淑芝很感激她的友情。

㊼她還約了一個星期天，作郊遊，淑芝的住處，可是到了天亮，她却說還要等一個朋友，這人是一家影業公司的經理鄭宗仁，二人正在談話間，房門突然給人推開了，一個中年男子走了進來。

綿綿恨

半月

第四回　驚傳噩耗深夜走單騎　僞悲離蹤密林潛孤鳳

過了兩天，杜志微的回信來了。他告訴他們，他的心已經粉碎，他不肯接受邢蔚庭父女的好意，却不願和以前每一個認識的人再見面。他又說：「一切往事，我都已遺忘。這一顆已經麻爛的心，我不希望能够修補，亦知道永難無法修補。假如在三十年後，大家還能生存，再來找一個機會見一次面吧。」

在他的信後，更又註明：他寫完這封信，已離開腹城。希望他們不要再寫信給他，因爲縱然再寫信給他，他亦不會再看到了！

邢蔚庭看完信後，禁不住長長嘆了一口氣說：「志微眞是悲傷得變成瘋狂了，你們看他這一封信，那裡還像是以前的志微呢？」

邢韻梅更是像串珠兒一般流着眼淚。她執着信，反來覆去的看，不斷爲他的無情而傷心。尤其他的整封信裏，竟無一字提及她。她的心更像給刀子切着一般的痛苦，幾次大力咬了牙齒想：「他爲甚麼竟然會不想到我，我在信裏親手寫上的兩行字，難道他亦沒有看見麼？」

她又執起信再看了一遍，忽然發覺信上寫着有「一切往事都已遺忘」一句話。她的心，更像是戳下一刀更重的刀子。她大力咬着牙齒說：「他說一切往事都已遺忘，顯然是對我亦已遺忘了。」

她又禁不住大大流出一陣眼淚。尤其她是一個少女，具有最崇高的自尊心，實在忍不住他這樣的漠視。她流了一會兒眼淚後，突然大力咬了牙齒，哼的一聲說：「他眞是一個絕無情義的狂人，枉費我們這樣顧念他！」

「梅兒，你不能這樣說，」邢蔚庭勸說：「他是因爲過份悲痛吧！」

「我不相信一個人心裏悲痛，竟會連朋友的情誼也忘記的！」邢韻梅已不再流淚，反而冷笑了一聲。

「悲痛到瘋狂的程度，還有甚麼不會忘記呢？」邢蔚庭嘆了一口氣。

「不！」邢韻梅仍然搖頭：「我以前已經常常說他不是一個有情感的人，爸爸總不相信，還要罵我對他有成見，對我們亦從來沒有甚麼好意。爸爸現在看他的信，不是證明他對我們，確然是完全沒有情感麼？」

她說完，亦沒等待爸爸的解釋，把手裡的信，向地下一擲，即轉過身子向自己的房裡跑去，纔一踏進房內，立刻關了門，倒了身躺在床上，抱着枕兒狠狠的痛哭。這一次哭，實是傷心到極點，沒有多少時候，就已把整個枕兒都已濕透了。（六八）

藍湖異人傳

王香琴

十七、一世之雄

「倘蕊珠先我而死，我即無憾，若我死而蕊珠不死，且不能瞑。」蠻女至是，始知同生始終無與彼同中原之決心，所謂同中原，祇是一種欺騙之語，呆視同生，不能作語，同生雖於昏夜中，已辨出蠻女失望與憤慨之顏色，愀然曰：「我誠負卿，但卿當知，我是中原人，我已不屬於父，國家，是馬家傳統之精神，我不證卿，不能得卿之助力，向蕊珠致最後之一擊，我不證卿，不能與小仙子通消息，因而共圖蕊珠，無可如何，實逼處此，自知負卿甚，卿欲殺我，我固不辭一死，我今已去死一間，倘能死於卿之刀下，死亦無憾。」蠻女始甚悲憤，旋則擁同生而哭曰：「郎君之計成矣，我則奈何？」同生一時不能答，旋則曰：「倘能延其命，至於天明，小仙子至，吾囑彼導汝歸中原，歸化於漢族，漢家男子，如我者不少，必能爲汝歡悅。」蠻女哭更哀，同生傷本未癒，是時，再度受傷，更難支，自知必死，但願延其命至於天明，得蕊珠之死訊然後死，是時蕊珠傷勢極重，幾個心腹人，擁護周密，退入大營，蒙人得此噩耗，均極絕望，而小仙子、洪叔子、夏侯覇、彩鳳、彩鸞五人，知蒙人集中於大營外，又分頭進擊，蒙人慌亂，不敢戰，紛然潰退，五人追殺，斬獲至多，又衝入大營，蕊珠之衛士，保護蕊珠，突圍而出，於昏黑之中，向荒落之地區逃遁，小仙子、洪叔子、夏侯覇、彩鳳、彩鸞五人，左衝右突，要捕蕊珠，但不知蕊珠何去，蒙人作戰雖勇，但無組織，有蕊珠指揮時，戰鬥力十分強勁，是時則否，便成爲烏合之衆，紛然四散，五人追殺至天明，觀草原上，蒙人死傷枕籍，蕊珠所居之大營內外，屍如山積，但不復見蕊珠之屍體，亦不覩同生，深感失望，洪叔子欲深入窮追，小仙子笑曰：「汝已忘我等所處之地位矣，在黑夜中，我等能以十倍之衆人，但在青天白日之下，蒙人再度結合，我等即無奈之何，再去，祇有死傷，昨夕之大勝，反爲大辱，我等當歸臨湖，倘同生未死，蕊珠亦未死，我等必得訊息。」五人即離草原，此是數月來與蒙人大戰，斬獲最多之一次，亦勝利最大之一次，各人均甚愉快，小仙子笑曰：「此一役之功績，當屬於同生。」洪叔子曰：「然，倘非同生相約，我等何敢進入草原？蒙人如此大敗，顯然失去指揮，相信蕊珠即未死，亦必重傷。」各人亦以爲然，既歸臨湖，忽覺湖畔有人，各人均訝，小仙子目銳，一見驚喜曰：「同生與一蠻女在，嗟夫！同生竟能逃出，豈非奇事？」疾馳而前，蠻女覩小仙子，大哭曰：「姑娘，郎君將死矣，奈何？」小仙子視同生，已奄奄欲絕，悲從中來，爲之泣下。（一〇九）

晚香

預言

·陳鳳·

她將剔第一塊破碎的玻璃片，她首先想起陳明華。

有一次，陳明華邀約家寶到郊外旅行，同時他對家寶說：「明天我會有一件使你驚奇的事告訴你。」

第二天，陳家寶打扮好了，她穿了一套紅襯衣，白短褲的旅行裝，她在自己的小錢包內放了一點現款。然後匆匆地從抽屜裡拿了一條手帕，就趕着去應陳明華的約。

當她走到門口，一個僕人交給她一封信，她接來一看，那是陳明華給她的。難道他要改期不去？她一面猜想，一面拆信來看。那信上是：

「家寶，我要使你驚奇的事來了。你今天出門，我知道你穿的是一套紅白兩色的運動裝，你帶了十二元四角的現款，你拿了一條白地藍點花的手帕。還有你走得很匆忙，你忘了擦唇膏。對不對？明華。」

家寶看了信，又覺得奇怪，又覺得有趣。於是她注意到自己穿的衣服，她笑了。她掏出手帕來看，果然是白地藍點花的麻紗手帕，她驚異了。於是她把錢包裡的錢倒了出來，數過一遍，果然是十二元四角。她立刻從錢包裡面拿出小鏡子一看，果然自己沒有搽上唇膏。這一來，她驚奇了。她奇怪，爲什麼他都會知道？

她不願意給他說中，便立刻跑回房間，換了一套藍色的衫裙。同時把錢包裡的錢拿了出來，最後又把零碎的二元四角放回銀包裡去。她把唇膏搽上，然後走到車房，可是一個念頭使她決定不坐自己的車，改乘巴士到明華家裡去。

一進門，只聽見明華的笑聲，似乎他家裡已有一個客人，他大聲地對那客人說：「你瞧，我的預言……」

「仙子來了！」說着，他跑着步迎出來，把家寶的手一拉說：「我給你介紹一個新朋友，假如你不介意，我想約他一起和我們去旅行野餐。」

家寶進到裡面，看見一位英俊少年，笑嘻嘻地看着自己，明華介紹過之後，才知他名叫朱子清。她就是這樣認識朱子清的。

「我的信收到了沒有？」明華快活地問。

「收到了，不過你猜的不對，你看，我穿的是藍衣服呢！」家寶故意挖苦他。

「哈哈……」明華又是一陣大笑。「把信給我看。」

「是的，剛才我把信投出之後，突然生了疑惑之心，她不再歡喜他了，同時她到你會換穿藍色衣裳，還有你的錢包現在是祗得二元二角，因爲剛才你用了兩毫錢坐汽車。」

「咦！」家寶嚇得瞪大了眼。她不知怎麼說好，她想不到明華竟有這麼神秘而奇怪的力量。

從此她對明華產生了很大的興趣。陳家寶想起陳明華的神奇的預言和可怕的預測，她又想到他的話：「這段婚姻沒有好結果的。」（三）

折箭壽盟

諸葛青雲

三、妙語能排一劍

賈良見自己那支以極好細鋼揉雜紫金沙鑄製的「追魂判」，到了東方瓊手中，簡直成了竹木一般，委實驚詫過度，連對方話完，都不覺得！直到東方瓊催他還不快走？才滿面羞慚地，把那支由「追魂判」變成的「天王令」，揣向長衫以內，向東方瓊拱手說道：「賈良今夜雖承教益，但是否就此甘心？尚自難定！好在二位有言要到離魂島上，一會厲氏雙老，我們東海相見之時，再作了斷！」話完，垂頭喪氣的，向來路林中，悄悄走去！

東方瓊望着賈良背影，微微一嘆，與梁璣攜手同回，鐵扇老人令狐泰，早已恭立相待，滿面由衷敬佩之色，呵呵笑道：「賢昆仲經綸神功，已足希世，但那種悲憫寬仁的菩薩心腸，更爲難能！老朽今夜得脫大難，銘感無已，那柄『霜鐔』折劍，想二位鼎力挽救，我要一盡心力，試試可能以爐火之功，使其復原如舊？」

東方瓊笑道：「鎔劍還原，只是我們一相情願之事，究竟如何處理？必須見過一音神尼，才能決定！好在我此時業已想了一個應付之法，今夜已晚，就在此叨擾老人一宵，明晨便與舍弟，奔赴大興安嶺，那賈良去時，目內兇光未退，但此地却絕對無顏再來，老人盡可安居，施爐火之功，歐冶妙技吧！」

令狐泰自然點頭，却一再叮嚀告以東海厲岳兄弟，功參造化，決非追魂判賈良之流能比，千萬不可恃藝逞能，孤身犯險！如若爲東南一帶人民除害，也應與令兄等人，取得聯絡以後，再謀行事。

東方瓊兄妹，謝過令狐泰好意指點，一宿無話。

次日天明，離却翻山，大興安嶺，在中國東北極邊，支脈紛岐，幅員極廣，東方兄妹，只知一音神尼住持碧雲庵，却不知這碧雲庵究竟在大興安嶺何處？但出得榆關，問到一音神尼，武林中人，莫不欽示敬，告以一入大興安嶺，無論何人，俱可指點。

東方瓊見一音神尼聲望這好，越發兄卸爭勝之念，嚴囑梁璣千萬不可再使小性，梁璣微笑說道：「一切聽從哥哥安排，隨機應變！」

東方瓊正色答道：「璣妹怎的總是這樣說話？倘若對方是邪惡一類，斬除尚恐不及，豈會顧惜？但一音神尼，分明是位正派前輩高人，即是其曲在彼，我們年歲較輕，也應稍加忍讓禮敬，何況你在雙方無仇無怨之下，硬把人家一把希世寶劍擊折！」

「二哥你究竟是怕那一音神尼？還是不願意得罪那白馬明珠卓女俠呢？」（七）

新江湖奇俠傳

新提刀人著　高寶圖

第七十七回：長白山干戈化玉帛　混同江世仇變良朋

（二四四九）

今日提要： 乳臭小兒誇劍鋒　白眉壽翁論相法

上文因果　上文謂睿德王爺答允徐逸清與鳳仙聯姻，鳳仙蒙太后召入慈寧宮見駕。逸清辭別睿王，到袁三爺家暫住，與鳳仙同在一府，而不得相見。逸清遊大土地廟之會，見一白長眉相士，其眉垂及頸，以手托逸清之下頷，相了半天，不發一言。

相士看了又看，那眼中的寄光，從白眉之中，射了出來，忽然放下了手，點點頭，自言自語道：「難得難得！」道：「客官今年貴庚？可是二十有四了。」逸清驚道：「正是二十四歲，老丈怎麼從相上看出年歲的呢？」那相士以手指着自己鼻樑的中間，摸了摸兩側的鼻骨道：「這是我們人人受父母之賜，最先的地方。這塊骨頭，是全身最早成功的胎甚，由這地方可以看出一個人的年歲，有如馬之看齒一樣，不過非得過甚人傳授，看不出來罷了。」逸清忙道：「高明之至。」那相士笑了一笑，又指了自己眉道：「客官看我有多少歲了？」逸清見他鬚髮眉毛皆白，而頭髮却還餘一半，並未全禿，不過長眉長到有六七寸，倒是世上少見的異相，不敢猜得太少，笑着道：「老丈少亦八十餘歲高壽矣。」那相士呵呵笑了起來，聲音破空，洪亮之至，然後說道：「八十還了二十八年了。」逸清忙站起來，打了一躬道：「失敬失敬，原來老丈眞是百歲壽星公。」那相士道：「請坐，不敢當。客官，你這貴相不是凰姿，却是鳳姿，可是怪的很，人却又是個人中之鳳。這樣的相，五百年間，也不會出一兩個。客官清俊之外，却有富貴牡丹花的女相，這正是鳳凰之鳳的貴相。是不是全身白如羊脂玉石，而兩頰紅如南國所生之紅豆。」逸清點頭道：「正是如此。」老丈隨又拉了逸清的手，看那透明光潤的十指指甲道：「請看，這指甲和十趾腳趾一樣，都是白中透紅的玉甲，乃鳳凰之爪，非人之指甲也。如果生成這樣的相，最怕現在不在帝相富貴之家，若是沒有祖德，就會落入優伶之數。現在但願現在在帝相者來，已經是許多千人之師了。大富不算，而且最近遇大貴了，與王公貴人交往，可說的是也不是。」逸清只好點點頭，那老丈忽然問道：「你相有出乎常人之長，能得婦人女子之歡。」說這話時，半點笑容也無，滿面出現莊嚴的樣子來。逸清不敢客官，只紅了臉靜靜聽着他，老丈又點點頭，然後說道：「幸而今日有緣相遇，照相應該在二十九歲滿了之後才會破身。」逸清忙道：「家中姬人甚多，若非外出作客，姬妾之房，無日無之。那能得到不破身。」老丈搖頭道：「這種鳳凰肉身之相，要碰過不同之女子五百零九個人之後，才是眞正破身之時，所以這些年來，客官身子強旺，好與少年遊戲，其實並未眞個破身，如果破身，第一次必有大如蠶眼之血珠一粒出來，名曰鳳凰精。現在因爲還不滿五百零九人，所以不算是破身。不過在這五百零九人滿了之後，會有奇緣到來，好自爲之，將來可以受好多世的香火，爲一派之宗。」正說至此，一個六七歲生得白白胖胖，頭上留了個寶髮，梳個天砲小辮兒的孩兒，跳了過來，向相士叫道：「老祖宗，該回家了。」那小子笑着指指點點，老者拉了孩子摸着髮道：「我還就說完了，今兒功夫總得甚麼樣了。」那小子又用小手伸到老丈的臉上，輕輕摸着那長長的白色眉毛道：「我還劍了，小姑姑被我削去上數的那朶花了。」老相士一聽，大驚問道：「當眞的麼，這還大膽闖了。你這小東西，我的心肝寶孩子。」逸清在旁聽到，大爲吃驚，却不但不問，摸出一錠銀子來，遞給那小孩子道：「貴人之賜，孩子得了是有福的，有空之時，請再來談談，小老兒就在這廟後夾道胡同裏。」逸清應了一聲，忙起身告辭，那老丈也收拾了桌椅，放在廟廊上，自帶了這孩子走了。逸清回來，暗中計算着，小三清觀內，與逸清見過的女太監，共有百零八人，可是以前多年，有過不少，廿四歲只看得出十八九歲，難怪老神仙說還沒破過身子了。過了兩日，又是土地廟會之期，再走去看時，却不見那老相士擺攤子出來，便走去廟後夾道胡同尋訪，只見胡同又窄又長，兩邊一律的高門，月來馬廟後花公公住在這胡同，多見中一個孩子在柳樹下玩耍，便問看相的老公住在那裡？那兒童說：「就在那裏。」逸清走到那人的大門，叩門時，都無人答應。宅子大着膽子進去，走過一條夾道，進二門看時，不見四合院，另有石階大門，這兒乃是外院，只見左邊空地大樹後正有人在玩刀槍，走過去看時，只見數日前那六七歲孩子，正在和一個十二三歲的雙辮女孩子鬥劍，那白長眉老者，穿了短夾衣褲，正在那裏指了兩手看着，專心一志，不覺得林外有客到來。逸清站住了細看，見那小女子甚是兇猛，有意要打敗那小子似的。正是：

姑姪相鬥　報三日仇

花蕊夫人

南宮搏著·鳳子畫

玩世

「夫人，飲酒——」皇帝在沉靜中突然說，舉起杯來，飲了一口就放下。那是禮節上的飲酒方式，她也祇有照樣做。不過，她因此而更加覺得悶。

薛昭蘊與宣明誠，都垂着頭吃飯，他們嚴肅地守着皇帝賜宴的規矩。

宵娥入宮之後，這是第一次受到御宴。

宵娥想：「今天，他一定是生我的氣了！」

在嚴肅中吃完了飯，薛昭蘊起身道謝，告辭了。

——午宴的低氣壓，而他一樣是感到的，而且有窒息之感。他無法了解宮廷的生活方式，又一忽兒莊嚴，一忽而輕鬆恣放！在臨去的時候，他偷看了花蕊夫人一眼！

現在，花蕊夫人也是莊嚴的。一個時辰之前，在甬道上所見的景光，與此時不可同日而語了啊！

他迷惘——他一路出去，喃喃地自語：「忽然晴，忽而陰，眞怪啊！」

在延秋宮內，賞客人去後，宵娥看到皇帝仍然面色莊嚴，這使她最也不能忍受，細聲問：

「陛下，發生了什麼事？」

「沒有！」他回答時，口氣仍然是煩燥的。

「陛下，是生我的氣了？」她終於現出了愁戚，跌了座下……難過地說：「我不知高低……」

「皇帝是不能跌倒的——」孟昶很持重莊嚴，但是，他的嘴角却漾起露着：「你知道，皇帝倒在地上，是表示亡國的啊！」

「啊——陛下，我完全是無心……」她囁嚅地說。

現在，孟昶再也忍不住了！他看着她的驚惶，他已經欣賞了她驚惶底美！那是他以前所沒有發現過的。

於是，他笑了——大笑了。

宵娥錯愕地看着他——

他又大笑，在笑聲中說：

「宵娥，你也有被我捉住的時候啊！我要看看你的另外一副神態，我發現了你驚惶的美！驚惶的美——哈哈……」

她還是莫名其妙，怔怔地相看！

「小饞瓜，我故意造成這一個局面，使你閙氣呀，你眞的閙了！啊……」孟昶這麼地伸出一隻手指，撥她的下巴。

於是，宵娥明白了！她想發怒，但在一轉念之間，她改變了方法，投入他的懷中哭了起來——（二二）

殺城之路

三：驟出不意的誤會

那具鮮血淋漓的屍體，顯然是連馬克未進入這大廈裡梯之前進來的，他進來之時，魂魄未定，又看黑，便瞧不見，連馬克想了一想，知道這屍體和剛才的槍戰必然有關，再劃亮一根火柴，向屍體瞄清楚。原來，那屍體的胸膛一起一伏，尚有呼吸，並未死去，只是傷得太重，樣子又很恐怖，雙眼已盲，年紀有六十歲，臉色蠟黑枯瘦，衣衫破敗不堪，赤着雙腳，像被囚禁了很久底囚犯。他心念一動，暗想自己十年前在報紙中瞧過劉盜馬克的照片，馬克身材魁梧，臉圓圓的，左臉和自己一樣有個無法平復的瘡疤，瞧那老人的樣子，豈不是劉盜馬克了，但乘馬兒越獄殺警混亂時逃脫的，還有四名重犯，這四個重犯報紙的「號外」未有詳列姓名和身材，眼下那個傷重的老人，是四名重犯之一嗎？如果所料不差，自己向警方報告，總是件功勞，萬一警方有點獎慨，便可以應付欠繳的兩個月租金了。

連馬克的心裡，念念不忘欠繳租金，因爲如不是欠了租金，便不須要畜到今晚的驟險，他伸手去在老人的胸口按一下，目的在看着他的傷勢是否已經到了要死的程度。如果快就要死，便馬上去報警，如果還能支持一些時間，便守候警方到現場視察時才出面報報，免給老人的同黨疑自己去報警的密，聞來把他救去。

老人脈搏雖弱，却會「咦啊」一聲叫起來，他很歡喜。因爲老人會甦醒，他一個活的向警方舉報比舉一具屍體不知勝多少倍。他急問道：「老伯，你是什麼人？」

老人聞道，把眉頭夠了鬆下，咬緊牙關忍受着傷痛，反問道：「你……你是什麼人？」連馬克答道：「我叫做馬克。」連馬克給同事叫做馬克之後，陌生朋友通姓名，時常會只說馬克而減去「連」字，今次把「連」字減去，也是隨口，並沒有別的用意，可是老人聞道「馬克」兩字，臉色不特頓然特異，而且又驚又喜，叫道：「你是馬克嗎？爲什麼不認識我？我是老薛啊！」老薛那麼說，連馬克一陣怔住，心想：「我確然不認識他的，爲什麼他却怪我不認識他？」沉思片刻，想不到半點理由，只是心知老薛這話必有很大的原故，便不說話。老薛一邊呻吟，一邊伸手到他左臉上摸索，摸到他的瘡疤，嘆道：「對的，你眞是馬克，你比前消瘦了不少，大概十年的監獄生涯，胖子也會變瘦，何況你又並不太肥，只是臉龐飽滿得圓圓而已！」連馬克此時明白，他漏說了一個「連」字，老薛摸到他的瘡疤，便認爲他是劉盜馬克。老薛這一誤會驟出不意，連馬克一時也不知說什麼話。（㊂）

皇宮　今天四場公演　冷氣開放　火速定座　捲土重來　當然又係正嘢

酥胸玉腿大展覽！俏姐兒爭妍鬥麗！

香花艷舞團

眼睛吃冰淇淋

四場時間　12點九　兩點九　七點九　九點九

新世界　百樂門　東方　麗斯

新世界：冷氣開放　連日滿座　今早連映　夜半無人私語時

百樂門：今天仍映　葡萄園　鴛鴦夢

東方：連日滿座　今晴早場　法網　情絲　"Odd Man Out"

麗斯：連日狂滿　今天請早　國防大秘密

九龍各界刊登廣告者注意：本報委託旺角東樂戲院代洽

工商晚報　分類小廣告　每個小字收費一元　每日刊登　收費廉　收效大

工商日報　分類告白　費廉效大

寫字樓出租　書記仕工　請來一試　包保不差　靚薄型紙出售　萬茂公寓　官涌旅店　冷氣開放　彩色房間　平民價格

華榮家　Kelvinator　雪櫃

兒科專藥　宏興鷓鴣菜　能治小兒百病　專保小兒平安

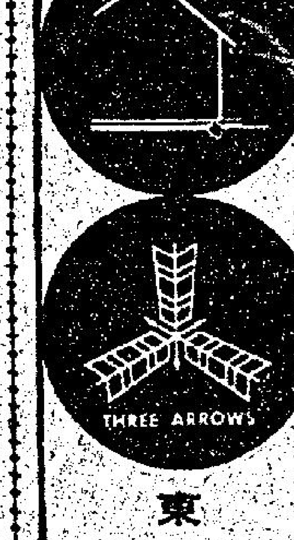

"東"公司可能解決下列問題：
鉛鍍於各金屬鈑及金屬條
錫鍍於金屬鈑製造波型
鐵鈑機器製造鐵桶或其他容器機械
準左列規格內無論任何種機都能做。
闊 #35—#10
寬 24英吋—48英吋
長 4英呎—12英呎
東鋼業株式会社　日本国東京都足立区千住曙町九番地

重金徵求小說

茲有某大文化機構，擬出重金徵求中篇小說，文體不拘，但必須橋段新奇，文筆輕鬆，文長以五萬字至十萬字爲限，而且須將全部先行送交審定，一經取錄，決致重酬（每千字式十元）。來稿請寄工商日報信箱叁壹六號，函面請書明「應徵小說」字樣。如有特別要求，如保留版權及須退還稿件者，均請附函聲明及付足退稿郵票爲荷。

工商晚報分類廣告　優待刊戶啓事

本報爲優待分類小廣告刊戶起見，定由民國四十九年元月一日起每個單位（四個大字四十個小字即共六行小字）每天刊費改收一元，不折不扣，上期收費至希各刊戶注意爲荷。

英國　摩根氏　髮膏

去頭皮　止頭癢　生黑髮　防髮落

（有香味）

今晨柴灣嚴重交通失事
巴士滑下連撞三處
乘客兩斃命十五傷

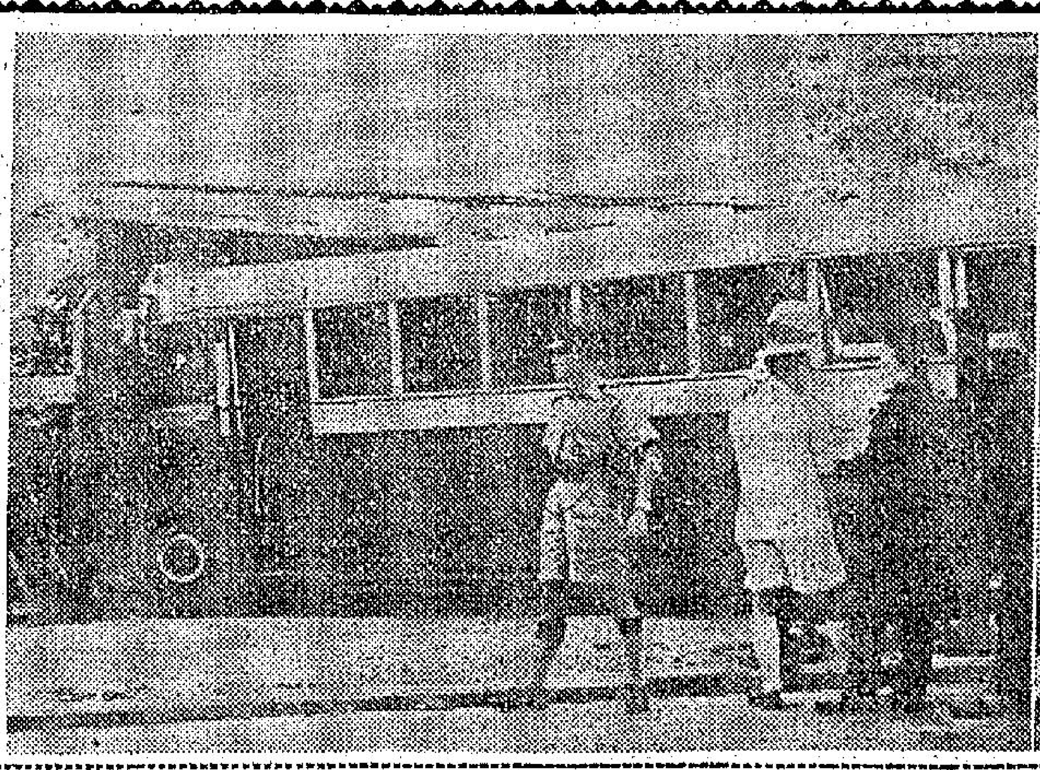
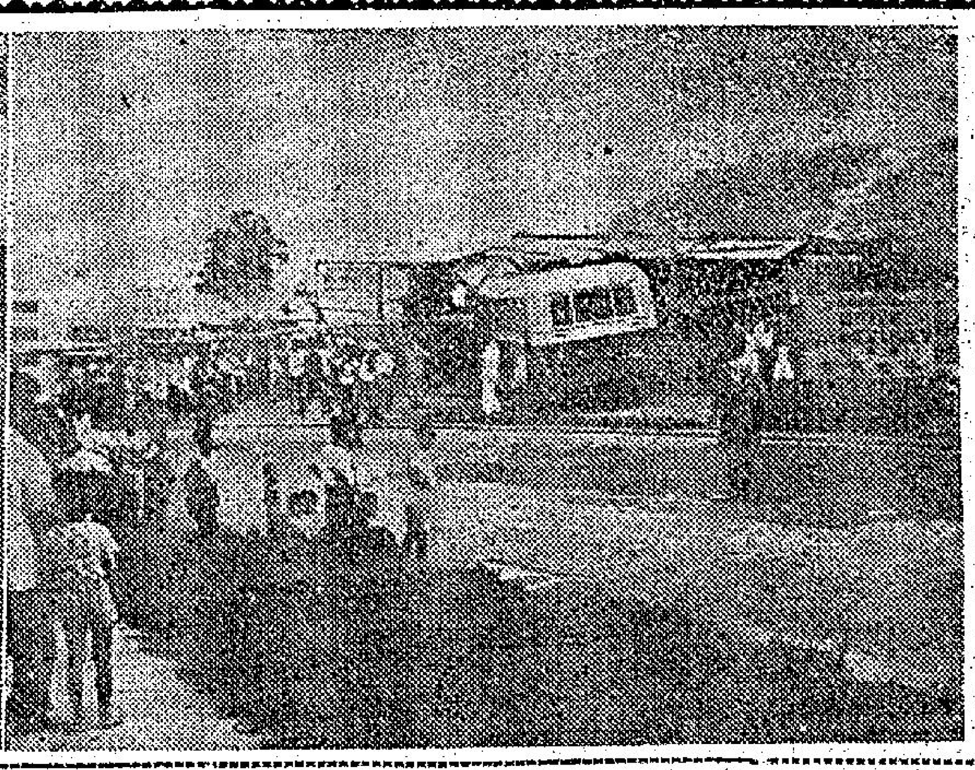

柴灣發事之巴士，撞向墻後情形。（本報記者百攝）

【本報訊】今晨七時十五分，柴灣巴士總站，發生一宗嚴重車禍，釀成兩死十五傷慘劇。一架無人駕駛之八號綫巴士，在滿載搭客，準備開行之際，突從總站向香島道斜坡滑下。一連向山邊左右撞去凡三次之多，結果滑下之巴士，撞於慈幼學校斜面之香港房屋協會建屋地盤之路邊榮興公司辦事處木屋旁邊，當木屋及鐵絲網所阻，砰然一聲，木屋被毀一部，車頭破爛，死傷十七人。

發生地點之沿途馬路上，均有傷者，各傷者係從巴士滑下時跳下者，其中不少在跳車時受傷，事後由四輛救傷車陸續到場救，將傷者送往醫院，此爲邇來汽車失事中最嚴重之一次。

肇事之巴士爲第八號綫柴灣至灣仔之巴士四九一二號，今晨七時十分許，該巴士停放在柴灣口新總站，司機梁氏，在開車之前因便急而往小解，當時車廂內滿載搭客，統計逾廿餘人之多，其中多爲工人小販，在準備開車之售票員杜澤河，適在車尾開始賣票之際，該巴士突然向香島道徐徐滑下，繼之即加速，車內搭客目睹司機位未有司機，巴士竟向斜坡行駛，驚恐異常，一面大呼救命，一面打開車門沿途跳車，但該巴士當滑下時，係向東便直闖，首先向柴灣總站之山邊撞去，接近閘門之搭客，車廂內之搭客被撞力震盪，已有不少男女受傷。當第一次撞向山邊後，繼向西北方向滑下，仍然沿着香島道而下，作之字形而行，約三四百碼時，又撞香島道西邊之行人路一棵丈多高榕樹，倒身而巴士被榕所阻，其衝力又改向東北方沿香島道滑下，約四百尺時，巴士橫過馬路，而向香港房屋協會建屋地盤馬路旁邊之承建商榮建築公司辦事處之木屋撞去。該木屋建築堅固，同時屋旁築有八尺高之鐵絲網，故巴士爲木屋所阻，但木屋之右邊經已摧毀，但屋內無人受傷，亦屬幸事，否則巴士會向峯巒之山坑墮去，慘案更爲嚴重。

車禍後柴灣辦事處首先電九九九報案，其後交通警察及十字車紛紛到場，將受傷者送往醫院，動員十字車達四輛之多，在十餘傷者中，其中兩名被撞三次而致重傷斃命。

救護人員抵達現場時，將車內受傷及沿途跳車受傷之男子送院，跳車者男子傷勢較輕。

手脚折斷頭破
車廂鮮血淋漓
一撞再撞座位破毀

四九一二號巴士當被阻木屋時，撞力甚大，故車廂內搭客被撞而全部撞到車頭去，其中有手脚折斷，有頭顱穿破，故接近車頭之處，鮮血滿地，使人觸目驚心，而車廂中部至尾座位後亂，其中有三個座位之木椅被撞壓曲，地面發現不少小販之物件，如碗碟、油罐、衣物、拖鞋，爲販賣白粥小販所遺下。

事後交通警察到場調查，並將失事巴士之司機、售票員姓名住址登記及現場攝影存案。警方現將該巴士暫行封閉，禁止任何人等踏進車廂之內。

全部死傷者
均居住柴灣

查柴灣第八號巴士總站，因柴灣擴展馬路關係，而改設新總站於柴灣口，其新總站所停放之巴士，面向香島道斜下，此次發生無人駕駛巴士滑下之慘案，地點固然「停放總站時，未有」有關，但可能該巴士「死火」而致機器震盪，使車輛駛過而向斜坡滑下。但此事有待專家研究。中華巴士公司所屬之巴士，迎同今晨所發生之同樣車禍已達三次，以前兩次一爲永抗口之總站第十號巴士，從斜坡滑下撞向對面之商店，另一次爲第三號巴士，在大學堂口之總站向後滑下。

茲將死傷名單錄下：㊀死亡者李石，男，三十歲，住柴灣二五八號地段。譚綺，卅歲，住址不明。㊁受傷者：傷者黃鳳英，卅六歲，住柴灣第一段二號，傷右脚。黎容，女，四十歲，住柴灣三四八號，傷右手足。周國元，男，卅四，傷左手足。龐雲，男，四十九歲，住第一段三三二號，傷手足。張才，男，卅二歲，住徙置區A座三一六一號，傷右臂。林興偉，男，四十一歲，住第三段一五號，傷手脚。與葉村，七號，傷手足。張潤，女，四十八歲，住第一段三三二號，傷手足。女傷者，姓名不詳，住G〇二〇五號，傷手足。黃文，男，卅九歲，住第四段三一四號，傷頭。冼偉，男，卅六歲，住三四號地段。李碧娟，女，十五歲，住第三段三四九號，傷右腹。黃愛，女，四十四歲，住徙置區B座三五五號，傷右腹。林偉，男，廿七歲，住徙置區B座十八號，傷手足。譚細，女，卅歲，住徙置區B座三五四號，傷手足。譚文昌，男，廿七。（百、永）

舢舨暫停交易
荔枝角海灘
因需重新發牌

【本報訊】荔枝角海灘及泳場供人遊樂之舢舨，不論有牌及無牌，由今日起，一律暫停營業，聽候海事處再發給牌照。

上週海事處爲保障泳客安全，除各泳場有竹籬圍上之泳區不許舢舨駛進外，海事處在沙灘及荔枝角泳場之海面上竹籬，劃爲游泳區，不許舢舨進入，並派出護上警察，在各泳場巡邏，並以擴音器警告，據泳場中人稱：此舉頗爲合理，蓋泳客旣衆，舢舨又多，故常有舢舨撞人及撞傷人的意外。

角一帶，除有牌舢舨一百艘外，無牌私艇約在四百之數，泳客旣衆，舢舨又多，海事處已對該無牌舢舨，照規定之五十艘，以抽籤方式，以後各泳場舢舨，限定只准在荔枝角劃定地區，不許逾界。（霖）

工人打架 兩敗俱傷

【本報訊】工人潘灼與同事劉沙建，昨在木屋區因口角而打架，一人傷胸部，一人傷腰部。

言之醜也
男子被雞姦

【本報訊】男子孫××，十五歲，住高士打道九十二號閣仔，地下當店學徒，凌晨夢中發覺爲住樓下之男子用手撫弄其臀部，同時見身旁有污漬，於是高呼非禮，召警將之拘捕。該男子宜今晨送院檢驗。

大角咀槍聲卜卜
華探擊拒捕歹徒
警探被擊傷歹徒卒逸去

【本報訊】今晨大角咀區發生槍聲兩响，曾使附近居民頗感驚訝。據報，今晨六時左右，約于六時左右，華探警××（新×號）文××，在葛村後巷之運動場一帶巡邏時，發現有二人在街樹下走動，一男子持有物品一大包，行動閃縮，華探覺其形狀可疑，遂喝令停止，並上前搜查，此人不但不聽令，且以水喉鐵爲武器，將探員頭面擊傷，並乘探員倒地之際，發足逃走。據說，由于當時仍未天明，該男子並未中槍，卒被逸去。

颱風雪麗影响
熱浪捲土重來！
今晨溫度又達今夏最高紀錄

【本報訊】由於本港東面之颱風影响，此間天氣又轉炎熱，今晨七時之氣溫即已達八十三度，此爲今夏同一時間內之最高溫度。

據報，以每小時一百四十五里速度風力襲擊台灣之颱風雪麗，今晨三時，位于台灣北部西南偏西約廿五浬，預測將以每小時六海浬速度向西北偏西前進，其後十八小時，即向西北吹，該颱風係位于本港東北偏東三百九十浬。中國方面之氣壓較低。

天文台預測，今日炎熱，後轉和緩之西南風，除局部間有驟雨外，天色頗好。今晨七時之室外氣溫爲八十三度，濕度百之八十八。昨日最高溫度爲九十一度五，最低七十九度四。（日）

渣打荃灣分行
明日舉行開幕
荃灣現已有三銀行

【本報訊】爲適應日趨發展之荃灣需要，渣打銀行頃又在荃灣設立分行。此爲該區今年設立之第二家銀行，第一家爲滙豐銀行分行。渣打分行，明日正式開幕後，該區即有金融機構三間。據悉，在該區籌設中之華資銀行分行，荃灣不特已成爲工業區，且將成爲最大之新界衛星市，因政府現已進行在醉酒灣填海，並乘便將荃灣開發，該區之山坡，將被挖掘以供填海，而餘下較平之地段作爲建築地段。如計劃順利完成，數年後荃灣與葵涌將成爲一龐大之衛星市。（日）

舊紙堆中

每個人家裏總有張書檯，書檯抽屜底層，總有個紙盒之類的東西，紙盒內，又少不了裝滿了從前朋友的書信、紀念冊，或者是自己的相簿、日記本，甚至是有個好開頭而沒有寫完的文章，寫得很委婉而不敢寄出的信稿……這許多富有紀念性的物件，在平時是絕少機會把它翻開的，可是有一天，吃完晚飯正愁沒有去處，湊巧窗外雨聲淅瀝，把街景灑得朦朧不清，完全消滅了外出的興緻，偶然不經意的執拾一下抽屜，我發覺這竟是一個發掘不完的寶藏。

於是，我索性不出去了，我要從舊紙堆中找尋失去了的青春的影子。

紀念冊內的一頁，用英文寫着：「青春的年代，是光榮的年代。」字跡很娟秀，我記得她是高中時我們班中最漂亮也最活躍的……以後就一直沒有音訊，另一頁是體壇健將給我寫着「克勤克儉，自力更生。」現在，他在一間廠裏工作，「自力更生」他是能夠做到的，但還得長期的「克勤克儉」，他們寫給我的話，都成了他們自己的箴言！

「……我在想着你說過的話。」這不是她的筆跡嗎？我記得很美麗嗎？可是，以後我竟寫了封委婉的信給她，又不敢寄出，一直藏在這裏。我以耕耘的心情寫日記，當重閱日記時，這才是真正的收穫，許多從前的人物，他們偶然的走入我的生命，也不辭而別地離開了我。我看到裏頭有悲，有喜，現在想來，這種情感都屬多餘，因爲有新的惡和喜把它取代了……我又翻開相簿，貼滿的是年輕的倩影，年長了，我就不再愛貼相了，每一張相，都……

滑到了一疊藍色的信紙，我想起海倫；我們相識了很快就熟落，想不到熟落以後，又很快就疏遠起來，唯一留下的是這小疊東西，我仔細閱讀信內每一個字——「我不再寫了，夜還很深，我總不能不睡的……」

閒趣的心情去思索和細味，其中一張照片，是我和幾個年青的男女在郊遊中，我記得這一張，是讀專科學校時的旅行，宴會等，足跡處處，到了後來，其中最漂亮的女孩和最英俊的男孩談得最投契，由戀愛而結了婚，其餘的，到今是各散東西，不再見面。又有一幅，是李利和我共坐草地上，他含笑的用手搭在我肩上，現在，他仍住着我熟悉的住址，但我一直不肯去找他，而且奇怪當時怎麼和他這樣好。

窗外雨聲驟然停止，霓虹燈照耀得格外明亮，夜已深了，我不想再外出，今天晚上我過得很愉快。讀者們，你的今天和我不同，但比我更多是毫無疑問的，若是一個細雨紛霏的晚上，蟲聲驟斷了你的閒趣，在對着抽屜前，從舊紙堆中，你會尋找什麼？不可以把你在那時所力量鑄的故事重溫嗎？

夜遊何處

有婦之夫戀有未婚夫之女
愛恨交織手刃戀人
事後跳樓了結一生
女子之母同時被兒手刺傷

【本報訊】筲箕灣工廠街筲箕灣大廈六樓廿七號房，昨日中午十二時十五分發生一宗情殺案，一男子以刀斬傷兩母女後，跳樓自殺斃命，傷者中之女子，因腹部傷勢太重，於下午五時在醫院斃命，女子之母傷勢較輕。

這宗兩死一傷的情殺案，內情相當複雜，死者兩男女，男的叫譚滿，廿八歲，新會人，係在瑪麗醫院廚房部工作；女的名鍾麗芳，廿一歲，東莞人，是薄扶林道一間盲人院的雜工。另一傷者係鍾麗芳的母親，名陳麗瓊，四十歲，左右手被斬傷。

一對死去的男女，有同居關係，但男的早已有妻兒，女的也有未婚夫，可是兩人在同居前都未將家事及早說個明白，致使這筆糊塗賬越拖越深，終於演出一幕兩死三命一傷的慘劇。

據說，譚滿於九年前來港，初期做補鞋業工作，其後由親戚介紹入瑪麗醫院廚房任職，至今已七年多，月薪約二百元。他來港的第三年，即返鄉結婚，妻子名李玉，廿七歲。此後，譚亦間常回鄉探妻，去年六月間李玉生一子。

冤家相逢兩情眷戀
石屋同居種下禍根

至於譚滿之認識鍾麗芳，是三年前在一個偶然機會結識。其後，鍾隨母往新界大埔處住，兩人見面機會就少。鍾在大埔處住了一年後，即認識一黃姓男子，黃是新界荃灣一間紗廠的工人，而鍾母陳麗瓊這時也到荃灣某紗廠做工，因此，鍾與黃來往更密；隨後，經雙方家長同意，兩人

黃去行船後，經常有金錢接濟鍾。未幾，鍾和母親從大埔遷來香港居住，約於去年三月間，鍾麗芳在某戲院門前與譚滿相遇，自此，兩人來往更密。但在這個期間，兩人相會之時，彼此都沒有把家事說清楚，譚依然自稱未有妻室，而鍾也未說出她已與黃某訂婚之事。結果兩人便胡里胡塗到薄扶林村六十×號A石屋租個尾房同居起來。

去行船，他隨船出海已一年多。

可慌李玉返來再拜了幾天便回港。後來，譚與鍾在鄉住。

譚妻李玉聞丈夫在香港有了外婿，乃於今年攜子來港，怎料譚亦於此時竟帶着鍾同鄉暫避，結果是拜祖。兒子同時見面，譚之父母對兒子此舉，大感不滿，要譚如果要拜祖的話，

回港後，李即往薄扶林道找譚。李當時對譚鍾兩人說，目前米已成炊，只要譚不偏心亦不深究，惟望譚能按月對她倆母子供給伙食費。

李玉與子因無法跟譚同住，只得寄身親戚家，按月向譚索伙食費。初期，譚每月給三十元，其後，由二十元、十八元一直減至十五元，但十五元如何能維持兩母子之生活費用？惟李玉仍無怨言，只有含淚離去。她想，終歸有一天譚會對她母子予以照顧。可是，譚對妻兒卻竟置之不顧。

爲此事，李曾多次找鍾談話。有一次鍾對李說，她也不願意再跟譚同居，並透露她已有未婚夫，且出示未婚夫之來信，以

兒手曾聲言

有阿鍾就有我
有阿鍾就冇我

譚知道鍾有未婚夫後，竟又遷怒於鍾，兩人發生口角。前月，鍾便到薄扶林道一間盲人院工作，月薪八十元。據聞，鍾原有意避開譚，最近，鍾更接獲未婚夫來信，將於今年農曆七月間回港舉行婚禮，於是，她撇開譚的意志更堅。

譚自與鍾同居後，生活負担較重，曾標會多份，致負債近千元。他的月薪約百餘元，但要供會一百二十元，所餘的二十元，連薄扶林村那間月租三十元的房租都不夠付，因此甚感苦惱。

同時，鍾麗芳常放聲氣要撇開譚，但譚卻死纏不放，曾對人說：「有訊鍾就有我，無訊鍾就無我。」於是兩人數度展開談判，惟無結果。十天前，鍾果然離開薄扶林

携兒瑪麗求醫
驚聞夫死痛哭

據說，譚鍾兩人在其時，算起大厦六樓廿七號的包租人亦落樓準備打電話，與警員相遇，方知該跳樓人自殺前曾揮刀運傷兩人。警方及救傷車人員分別將跳樓之譚滿、陳麗瓊及鍾麗芳兩母女送院急救，但譚滿於途中斃命，而鍾麗芳亦因腹部傷勢太重，於下午五時不治斃命。

房的談話，越來越大聲，未幾，房內發出救命聲，陳麗瓊驚醒起床，已見女兒鍾麗芳被譚用牛肉刀斬傷腹部，血流滿地，陳見狀奮不顧身撲前救女時，亦被譚揮刀斬傷左右手，就在這剎那間，譚將刀丟在地上，爬上窗口縱身跳下，跌落馬路中心。樓下店舖見有人墮下，立即報案。不久，大隊警員到場偵查。

譚滿當時身穿藍間白短袖，白短褲。據說他

死在不健康的戀愛下的男女主角鍾麗芳及譚滿

未婚夫將返
女急求擺脫
一連兩天大開談判

這遷往筲箕灣工廠街間屋是準備候未婚夫章船大厦六樓廿×號，同家時作新房之用。原來，她租了這個屋的包租人是其未婚夫的朋友，內間四個小房，她與母親同居。

譚發覺鍾失踪，身上藏有幾封信，內容不詳。當數傷車會四出找尋，但不從見面。四天前，鍾突然到瑪麗醫院前巴士站的票務員處，將還三個男女送往瑪麗醫院後不久，譚要之底衫褲及新的毛巾，交李玉携子亦正從大埔下一包東西，內有譚的其子發燒，準備到醫院找丈夫譚滿寫紙去看病。她與子乘巴士到達瑪麗醫院的車站落車後，即向在那裏擺生菓檔之譚的老鄉打招呼。該老闆娘係譚之親戚。當她橫過馬路時，譚備搭巴士離去時，即自瑪麗醫院行落來，見了鍾即上前叫她，之後，兩人邊行邊談，沿薄扶林道而去。

譚爲了這件事，兩天沒有上班，前天鍾跟隨到工廠街筲箕灣大厦六樓與鍾再作長談，亦無結果。昨天中午十二時，譚第二次到筲箕灣大厦六樓廿×號房找鍾談判。當時，鍾母陳麗瓊正在對面一間房午睡。

瑪麗醫院的工人）通知她說，譚滿跳樓死了。所以，她一見李玉，即將譚之死訊告知。李當堂痛哭流涕，連忙背子奔上瑪麗醫院要求見屍。事後，她被警方帶返警署問話。

娘於李玉到來之前，已由李的弟弟（也是

官塘地明日開投

【本報訊】官塘限作貨倉所用之第一六七及一六八兩地段，底價每尺十元，又明日下午三時在官地測量估價官辦事處開投。第一六七段面積一萬六千八百四十尺，規定上蓋價值二十萬元之建築物。一六八段一萬四千二百四十五尺，未來建築物價值定爲十四萬二千四百五十元以上，於十八個月內建成。

上月十八日官塘第一五六段開投時，出價雖然超出所定底價（底價每尺十元之一萬尺地段，出價至廿

八萬二千元），但仍爲政府撤回，故曾引起社會人士注意。據去期「遠東經濟評論」內文指出，港府在官塘一處，在秋季前將有卅多地段招投，但每一地段，均有比底價高出兩三倍之底正底價，開投時，由官方秘密向負責標投者透露。最近，有讀者投函西報，謂爲部份置地公司在開投地段時，預定互相壓價，致使政府不得不取消開投。

但無論如何，目前官地之開投，均有經濟專家預估地段之底價，以便政府有正底價，再定底價外，地爭取收入。

軍方發言人指出
英軍失踪之說
完全出于誤會
祇因罐頭食品引起

【本報訊】關於昨晨此間英國陸軍總部已安全返港之英軍「失踪」一事，正式否認其曾經一據稱，該隊英軍，包括軍官一人，士兵八人，係屬皇家工程兵深水埗機械廠者。星期六日乘軍方小輪赴大嶼島從事訓練，該隊出發後，機械廠主管當局接有關方面通知，發給該隊之若干罐頭豆可能係變壞。

警告，但至一時未能與該隊接觸，因此請警方協助。

星期六晚，警方終於成功與該隊取得聯絡，將警告轉知。該隊所携兩罐豆，並未食用，因按既定分鐘，係準備作爲昨日中午午餐者。

較早之非官方消息，該隊一行十一人，係前往大嶼旅行者，由于警方出動設法與該隊人員接頭，故引起注意，相信該批軍人失踪。（日）

體育

今夕四强籃球賽
港僑戰自力
流星抗培爾
培爾如勝穩獲錦標

【本報訊】四强籃球邀請賽，今在修頓球場舉行兩場，七時三刻，自力對港僑。九時，流星對培爾。

頭場自力對港僑，港僑在第一循環曾以一百零三對九十七勝自力，港僑實力本不弱，但好些時提不起戰意，上次敗於流星，就是此因。今夕如港僑能提高戰意，屆時仍可佔優勢，贏面也高。

大場流星對培爾，流星曾大勝港僑，聲威宣赫，擁有丘俊賢、丘振雄、昆仲及黃錦棠、梁德榮等，實力强勁。培爾目前仍未失分，屆時兩雄相遇，定有惡戰。並錄各隊名單如下：（商倫）

（自力）伍珮棠、周修清、陳錦華、紀華傑、紀華嵩、李宏鏘、劉子蒸、陳應茂、劉欽發。

（港僑）吳乙安、陳文仙、陳懷甚、謝錦康、馬鴻錦、陳寶明、黃興業、張盛耀、吳錦爾。

（流星）丘俊賢、丘振雄、梅宜堅、劉澤斌、梁德榮、蔡麗生、吳甘棠、霍亘開、梁貴剛。

（培爾）潘煒民、吳那秀、張介忠、莊以謀、黃鵬貴、曾啓元、鍾振油、陳兆駿。

兩隊教師
排球比賽

【本報訊】昨日有一場精彩排球賽在伊館舉行，由新界教師聯隊與培正教師作友誼賽。由五時正開始，兩隊陣容至八時廿五分，結果以三比二獲勝。比賽由太平紳士陳照奎出任裁判員，新界教師隊中有體育視學官余麼瑞，校長王瑞麟，前我國選運名宿黃炳坤，全選代表郭金圃，培正有美國籃球會長吳華等。新界教師聯隊昨以敗得不值，即席提出挑戰，再作一場，日期定本月十日上午十時。

1960年新馬典
文王

外强中乾　名不符實

好穩（Good Win）暫編B班

四歲，雌性，棗色，諒高十五掌，練馬師趙阿毛，馬主林賢濱，印號數：L31號。

出賽四次均落第，未得獎金。

血統：父系Hororats 與郵國同，母系Pamelus無有關者。

中等身裁，四平八正，歸姿活潑，外貌似非庸材，然力欵雖趣，快而無勁，熟而未巧，潛質如何？可疑一二。中下材具，遠景平常，如組低班，倘有寄景。

初操程序，倘欠完整，過程忽緊忽鬆，而表現亦忽好忽劣，此類馬最難捉摸，尤易累人，週年大賽大天，初出六化郎，雖未見有大決心，然沿途演出，倘見中肯，隨波逐流，仍以第四歸來，初出有此表現，本來不俗。

三日後繼出五化郎，對手本無多，照計應有進一步表現，但依然故我，沿途跟得好，而乏進取力，終致再爲梗頸四，不過決心未顯明，尚待商榷耳。

經連賽後，早課更見整齊，且兩度傳關，已有不少人注視，兩週後再參與五化郎賽，對手又次一皮，形勢上已轉有利，于是不乏人捧場，且亦有意一試，但一經接觸，仍無爭逐之力，前段倘能守在第三位，而歸門一蹶，又見不濟，卒頭入圍，第三度傳關，似屬巧合，但不無捉襟見肘之譏，且使人對其評價，須作重新檢討。

連賽雖未上名，論程數則加入一等，早課磨練，且更積極，總參與六化郎賽，當更受人注視，幾有成萬票捧場，然巧合之事，無過于此，沿途又處第四位，以爲可以上名了，但總無進取力，結果又不克入圍，四次演出，進度毫無，使人對其估計，自不敢過于樂觀。

綜觀演出，每次均前段好而無力進取，當關乎材料所限，目前雖倘年輕，但進度如此遲緩，實無足取，瞻望前途，平凡之極，將來希望組在低班，在中短距離，倘可一溫耳。外强中乾，過信不宜，輕磅乾地爲佳。

操練日期	主操人	¼里	½里	¾里	一里	1¼里	1½里	末段
初操過程								
一月九日	趙阿毛	57	1.49.1	2.27	3.03			(36)
一月十三日	王劍影	33	1.07	1.41.3				(34.3)
一月廿六日	王劍影	35.1	1.11.3	1.46.2	2.21			(34.3)
一月卅一日	助手	38.1	1.11.2	1.45.2	2.17.4			(32.2)
二月七日	王劍影	35	1.08	1.42.1	2.15			(32.4)
二月十一日	助手	32.1	1.02.3	1.33.4	2.04.2			(30.3)
二月十四日	王劍影	35.1	1.08	1.39.4				(31.4)
二月十八日	王劍影	35.3	1.07.3	1.38	2.07			(29)
二月廿五日	王劍影	35.2	1.08	1.37.2				(29.2)
二月廿九日	王劍影	28.3	57.2					(28.4)

△三月二日出賽六化郎，147磅，騎師王劍影，出馬七匹，場地乾快，排位第六，起步第六，沿途走位：（5—5—4），時速：25.2 50.3 1.[illegible]落第，距離頭馬奇能約十七馬位。

操練日期	主操人	¼里	½里	¾里	一里	1¼里	1½里	末段
二次賽前準備								
三月四日	王劍影	29.4	58					(28.1)
三月四日	王劍影	29.4	58					

△三月五日出賽五化郎，147磅，騎師王劍影，出馬十四，場地乾快，排位第七，起步第四，沿途走位：（4—4—4）時速：10.4 34.3 1.01.1落第，距離頭馬翠谷約十四馬位。

操練日期	主操人	¼里	½里	¾里	一里	1¼里	1½里	末段
三次賽前準備								
三月十二日	王劍影	36.2	1.09.4	1.41.4				(32)
三月十五日	王劍影	33	1.03.3	1.33				(29.2)
三月十八日	王劍影	29	56.1					(27.1)

△三月十九日出賽五化郎，147磅，騎師王劍影，出馬十一匹，場地略軟，排位第八，起步第四，沿途走位：（4—3—4）時速：11.1 35.2 1.01.3落第，距離頭馬好好約五乘。

操練日期	主操人	¼里	½里	¾里	一里	1¼里	1½里	末段
四次賽前準備								
三月廿六日	助手	37.3	1.10					(32.2)
三月廿九日	王劍影	36	1.09.2	1.40.1				(30.4)
四月二日	王劍影	34	1.04.3	1.34				(29.2)
四月五日	王劍影	32.1	1.01.3	1.30.3				(29)
四月八日	王劍影	32.2	59.4					(27.2)

△四月九日出賽六化郎，142磅，騎師王劍影，出馬十一匹，場地乾快，排位第一，起步第六，沿途走位：（4—4—5）時速：25.3 51.3 1.18.3落第，距離頭馬快樂霸王約十一馬位。

美海軍重新部署